

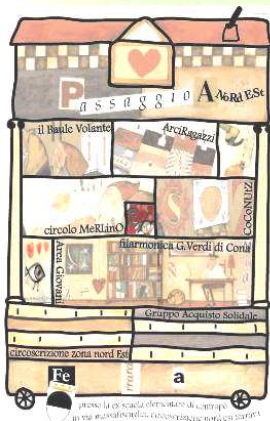

COMUNE DI FERRARA

Città Patrimonio dell'Umanità



CIRCOSCRIZIONE ZONA NORD EST



BILANCIO DI MANDATO

2004/2009



Da campanile a campanile verso un'unica piazza

CIRCOSCRIZIONE ZONA NORD EST

**BILANCIO DI MANDATO
2004/2009**



Da campanile a campanile verso un'unica piazza

La scelta di predisporre il Bilancio di Mandato della Circoscrizione Zona Nord Est, si colloca nel quadro degli indirizzi di modernizzazione delle amministrazioni pubbliche, in cui assume particolare rilevanza l'utilizzo di *tecniche di rendicontazione* delle scelte fatte e dei progetti realizzati.

L'adozione di iniziative e strumenti di trasparenza è il *criterio*, comune a quello dei Programmi Partecipati di Quartieri (PPQ), che ci ha orientato nella redazione di questo Bilancio. Una modalità, che in futuro auspichiamo divenga prassi, che ci ha consentito di dare corpo a quel disegno istituzionale che prevede il passaggio da un'amministrazione formale ed unilaterale, ad una più condivisa, partecipata e a misura di cittadino. L'esperienza, o meglio gli orientamenti e indirizzi alla base dei PPQ, hanno prodotto buoni risultati durante l'attuale mandato, tanto da poter affermare che il modello troverà certamente una sua applicazione anche nei prossimi anni.

La riforma del Decentramento comunale in atto, che, tra le altre cose, ridurrà dal giugno 2009 le Circoscrizioni dalle attuali otto a quattro, sta disegnando un sistema in cui queste ultime diverranno sempre più *strumento di relazione* con il cittadino, singolo o parte di un'organizzazione. Le nuove Circoscrizioni favoriranno la *partecipazione* dei cittadini alla formazione delle decisioni che gli enti preposti devono assumere, non solo segnalando problemi e disagi, ma anche collaborando direttamente con l'istituzione centrale. Non a caso, possiamo parlare delle nuove Circoscrizioni come *istituzioni di prossimità e strumento di cui la città si può avvalere per mediare i conflitti, aumentare l'informazione, coinvolgere i cittadini*. Uno dei principali indici di misurazione del livello di democrazia presente in una società è il livello di partecipazione attiva dei cittadini alla vita pubblica, alle decisioni, ai progetti, alle iniziative, ai confronti, attraverso l'informazione, l'ascolto, la condivisione e la rendicontazione.

Cinque sono le aree di rendicontazione presenti nel documento: *mobilità e infrastrutture, ambiente e territorio, scuola e cultura, salute e sport, sociale*. Esse sono state individuate partendo dai Programmi di Mandato dei Presidenti, proprio per consentire ai cittadini di contestualizzare ciò che è contenuto in questo Bilancio.

Mariella Micheli

Assessore al Decentramento

SOMMARIO

PRESENTAZIONE DEL PRESIDENTE	9
SINTESI DEL PROGRAMMA DI MANDATO	11
ORGANI CIRCOSCRIZIONALI E ALTRI ORGANISMI	13
Il Consiglio di Circoscrizione	13
Funzioni del Consiglio di Circoscrizione	14
Le Commissioni di lavoro	15
Numero dei Consigli e delle Commissioni di lavoro	16
Presenze Consiglieri	17
Consuntivo di spesa Consiglio, Commissioni di lavoro e Presidente della Circoscrizione	18
LA CIRCOSCRIZIONE ZONA NORD EST	19
Le attività	19
Monitoraggio delle principali attività	20
Il personale	21
Il bilancio	21
Bilancio ordinario	22
Bilancio straordinario	24
IL PROGETTO BANDIERA	25
Progetto Cibo Società Salute	25
Progetto Compostaggio domestico	27
Aree verdi circoscrizionali	28
AREE DI RENDICONTAZIONE	29
Mobilità ed infrastrutture	29
Ambiente e territorio	33
Scuola e cultura	35
Salute e sport	38
Sociale	39
Possibili scenari di sviluppo	42
IL TERRITORIO	43
Albarea	45
Baura	46
Cocomaro di Cona	47
Cocomaro di Focomorto	48
Codrea	49
Cona	51
Contrapò	52
Corlo	53
Correggio	53
Malborghetto di Correggio	54
Denore	56
Parasacco	57
Quartesana	58
Viconovo	59
Villanova	61
INFORMAZIONI UTILI	62

PRESENTAZIONE DEL PRESIDENTE

La valorizzazione del territorio è stato il tema che ha orientato buona parte delle scelte compiute in questi cinque anni. Il raggiungimento di questo obiettivo, tanto affascinante quanto ambizioso, è stato reso possibile cercando di realizzare piccole iniziative e grandi interventi, che, pur nella loro assoluta diversità, hanno avuto come tratto comune la volontà di favorire l'interazione tra le tante frazioni presenti in questo nostro territorio, ovvero un collegamento più organico tra le diverse realtà esistenti (scuole, associazioni, parrocchie, centri sociali, etc...).

Imparzialità e buon senso i principi che ci hanno permesso di capire quali gli interventi infrastrutturali da realizzare prioritariamente (strade, impianti di illuminazione pubblica, segnaletica, percorsi ciclo-pedonali, parchi giochi, parcheggi, etc...). Inoltre, anche allo scopo di incentivare la crescita sociale e culturale della comunità, è stata favorita la creazione di luoghi di aggregazione per i giovani, precedentemente quasi del tutto assenti: è nato così il progetto *Passaggio a Nord Est*, con il quale, attraverso il *riuso* di uno stabile ormai dismesso (ex scuola elementare di Contrapò), si è dato vita ad un centro, oggi punto di riferimento dell'intera comunità locale, dove operano diverse associazioni del territorio, che realizzano iniziative rivolte a bambini, adolescenti e giovani. Le diverse realtà attive sul territorio della Circoscrizione Zona Nord Est sono state coinvolte nella realizzazione di diversi progetti legati al miglioramento della qualità di vita, al benessere, alla salute e al rispetto per l'ambiente (progetto *Cibo, Società, Salute*). In questo modo siamo riusciti a *mitigare* l'atteggiamento un po' campanilistico di alcuni, dando al contempo rinnovato valore alle peculiarità di ciascuna frazione. In sintesi, penso di poter tranquillamente affermare che durante questo mandato siamo riusciti a dare corpo allo slogan del nostro Programma Partecipato di Quartiere ***da campanile a campanile verso un'unica piazza.*** Da ultimo, ma non certo per ordine di importanza, un ringraziamento a tutti i Consiglieri, per la loro costante e proficua collaborazione, e al personale della Circoscrizione.

Buona lettura.

Rocco Sorrentino

Presidente della Circoscrizione
Zona Nord Est

SINTESI DEL PROGRAMMA DI MANDATO

Nell'ambito di un'area territoriale molto vasta come quella della Circoscrizione Zona Nord Est, una delle più estese del comune di Ferrara, il nostro impegno è prevalentemente rivolto alla valorizzazione delle risorse presenti nel nostro territorio. Esso è caratterizzato da un'economia prevalentemente rurale, ma è destinato ad accogliere i benefici che, si auspica, saranno il frutto di profondi mutamenti futuri.

L'impegno che intendiamo assumerci è rivolto al raggiungimento di traguardi importanti, finalizzati al miglioramento della qualità della vita e al soddisfacimento delle quotidiane esigenze dei nostri cittadini. Riportiamo sinteticamente di seguito i nostri obiettivi principali:

- *recupero e potenziamento delle infrastrutture,*
- *riqualificazione e messa in sicurezza di diverse aree verdi presenti sul territorio,*
- *miglioramento dei servizi scolastici,*
- *implementazione delle attività culturali, sociali e ricreative,*
- *manutenzione delle aree sportive.*

ORGANI CIRCOSCRIZIONALI E ALTRI ORGANISMI

IL CONSIGLIO DI CIRCOSCRIZIONE

Il Presidente Rocco Sorrentino Partito Rifondazione Comunista	Il Vice Presidente Alessandro Fabbri Partito Democratico
Giorgio Balzeri Sinistra Democratica	Giovanni Croce Partito Democratico
Raffaele Barbirati Partito Democratico	Michele Ferraresi Partito Democratico
Lorella Bighi Partito Democratico	Michelangelo Garofalo Alleanza Nazionale
Giovanna Buzzi Forza Italia	Giorgio Lombardi Verdi per la Pace
Lamberto Canella Partito Democratico	Claudio Mazzacurati Alleanza Nazionale
Fazio Casoni Forza Italia	Ugo Mistri Forza Italia
Paolo Castaldelli Forza Italia	Raffaele Salicini Partito Democratico
Andrea Chiorboli Alleanza Nazionale	Giorgio Valieri Gruppo Misto
Luca Chiorboli Forza Italia	Daniele Villani Sinistra Democratica

(Fonte: Circoscrizione Zona Nord Est. Dati aggiornati al 30 settembre 2008)

Il Consiglio di Circoscrizione è dunque composto da 20 membri eletti direttamente dai cittadini, tra questi, durante la prima seduta, vengono eletti il Presidente ed il Vice Presidente.

Nel 2004 alcune modifiche apportate allo Statuto dell'Ente sono state recepite dal Regolamento del Decentramento; in particolare quelle relative al sistema elettorale adottato per il Consiglio di Circoscrizione, risultano essere particolarmente importanti: si è infatti stabilito che ogni lista, unitamente ai propri candidati, presenti un Programma di Mandato. La coalizione o il partito che ottiene più voti validi, vedrà attribuirsi almeno il 60% dei seggi (ovvero 12 Consiglieri su 20). Qualora non venga raggiunto il 60%, è comunque previsto un premio di maggioranza. Scopo di questa scelta è di garantire un governo stabile, e dunque una maggioranza qualificata, che durante i cinque anni di mandato riesca a realizzare quanto stabilito nel proprio programma elettorale.

FUNZIONI DEL CONSIGLIO DI CIRCOSCRIZIONE

Dal Regolamento del Decentramento: “... I Consigli circoscrizionali sono organismi di partecipazione, con funzioni consultive, deliberative e di gestione dei servizi di base, nonché di esercizio delle funzioni delegate dal Consiglio comunale, verso il quale svolgono attività propositiva.

Quali organi di rappresentanza diretta della popolazione delle rispettive Circoscrizioni ne esprimono le esigenze nell’ambito dell’unità del Comune, esercitando un ruolo politico, propositivo e consultivo, nella formazione degli indirizzi e delle scelte dell’Amministrazione comunale ...”. Art. 35

comma 1 e 2. Inoltre: “... I Consigli circoscrizionali, in quanto organismi di decentramento politico amministrativo operano per la costruzione di un proficuo rapporto tra le esigenze della popolazione, la gestione della città e la crescita della partecipazione.

Assolvono (...) ad un ruolo di promozione e crescita della partecipazione dei cittadini, ricercando autonomamente tutte le forme e gli strumenti idonei a perseguire tale scopo.

Intrattengono e sviluppano con le associazioni, i gruppi di volontariato e le altre formazioni sociali presenti sul territorio comunale, rapporti di collaborazione e confronto, promuovendo, stimolando e coordinando, nel rispetto della reciproca autonomia, le attività a carattere culturale, ricreativo, sportivo, nonché quelle di volontariato a scopo umanitario o sociale.

Indicano, nell’ambito del territorio circoscrizionale di competenza, incontri ed assemblee con i cittadini e/o gli utenti dei servizi per conoscerne i bisogni ed i problemi ovvero per consultarli su problemi, progetti e piani di interesse della Circoscrizione da proporre all’Amministrazione comunale ...”. Art. 36 comma 1, 2, 3 e 4

LE COMMISSIONI DI LAVORO

Dal Regolamento del Decentramento: “... Ogni Consiglio circoscrizionale si avvale (...) di Commissioni di lavoro, permanenti e non (...). Esse (...) hanno carattere consultivo e svolgono attività preparatoria attraverso l'esame e l'approfondimento (...) di provvedimenti da sottoporre al Consiglio circoscrizionale; operano anche attraverso indagini, studi e ricerche, riferendo sistematicamente al Consiglio circoscrizionale sulla loro attività e sui piani di lavoro ...”. Art. 29 comma 1 e 4. All'interno della Circoscrizione Zona Nord Est vi sono 5 Commissioni composte da Consiglieri circoscrizionali e membri esterni.

Commissione Lavori Pubblici	Commissione Sanità e Sport	Commissione Scuola e Cultura	Commissione Ambiente	Commissione Capigruppo
Lavori pubblici, urbanistica, edilizia privata, viabilità, traffico, rapporti con le Aziende municipalizzate	Servizi socio-sanitari, volontariato, attività sportive, rapporti con le associazioni sportive del territorio, politiche giovanili	Scuole d'infanzia e dell'obbligo, attività culturali e ricreative, giovani e tempo libero	Problematiche agricole, igiene e salvaguardia ambientale, rapporti con le attività produttive, Agenda 21, turismo	Esame pratiche amministrative (pareri, delibere, etc ...)
Responsabile Giovanni Croce	Responsabile Lorella Bighi	Responsabile Giorgio Balzeri	Responsabile Giorgio Lombardi	
Vice Responsabile Michele Ferraresi	Vice Responsabile Giorgio Valieri	Vice Responsabile Ugo Mistri	Vice responsabile Claudio Mazzacurati	Paolo Castaldelli Michele Ferraresi Giorgio Lombardi Claudio Mazzacurati Rocco Sorrentino Giorgio Valieri Daniele Villani
Raffaele Barbirati Lamberto Canella Fazio Casoni Paolo Castaldelli Andrea Chiorboli Giorgio Lombardi Ugo Mistri Raffaele Salicini Giorgio Valieri	Raffaele Barbirati Giovanna Buzzi Luca Chiorboli Alessandro Fabbri Michele Ferraresi Michelangelo Garofalo Claudio Mazzacurati Ugo Mistri	Giovanna Buzzi Lamberto Canella Fazio Casoni Giovanni Croce Michelangelo Garofalo Rocco Sorrentino Giorgio Valieri	Raffaele Barbirati Paolo Castaldelli Andrea Chiorboli Luca Chiorboli Alessandro Fabbri Raffaele Salicini Rocco Sorrentino Giorgio Valieri Daniele Villani	

(Fonte: Circoscrizione Zona Nord Est. Dati aggiornati al 30 settembre 2008)

Durante la legislatura è stata costituita una Commissione speciale ad hoc denominata **Progetto Ascolto Cittadini**, con compiti relativi all'analisi dei risultati emersi durante gli incontri pubblici propedeutici alla definizione dei Programmi Partecipati di Quartiere.

La suddetta Commissione, nominata con delibera circoscrizionale n. 10 del 12 dicembre 2005, era composta dai Consiglieri:

- Giovanna Buzzi,
- Paolo Castaldelli,
- Alessandro Fabbri,
- Michele Ferraresi,
- Giorgio Lombardi,
- Claudio Mazzacurati,
- Rocco Sorrentino.

NUMERO DEI CONSIGLI E DELLE COMMISSIONI DI LAVORO

	Sedute Consiglio	Sedute Commissioni
2004	9	15
2005	19	34
2006	17	24
2007	17	18
2008	16	10
Totale	78	101

(Fonte: Circoscrizione Zona Nord Est. Dati aggiornati al 30 settembre 2008)

PRESENZE CONSIGLIERI

	2004	2004	2005	2005	2006	2006	2007	2007	2008	2008	Tot.	Tot.
Giorgio Balzeri	2	9	6	15	4	14	8	14	3	14	23	66
Raffaele Barbirati (subentrato nel 2004 ad Alessandra Zavarini)	//	//	17	19	9	14	7	17	4	11	37	61
Loirella Bighi	3	9	8	17	5	12	5	17	5	15	26	70
Giovanna Buzzi	4	8	11	16	9	16	12	16	6	11	42	67
Lamberto Canella	5	9	14	19	11	15	9	17	4	15	43	75
Fazio Casoni	9	9	17	16	14	12	9	14	3	9	52	60
Paolo Castaldelli	5	7	8	11	7	13	3	8	2	6	25	45
Andrea Chiorboli	2	4	12	18	4	12	4	15	2	15	24	64
Luca Chiorboli	3	7	3	13	4	9	0	0	0	0	10	29
Giovanni Croce	8	9	21	18	14	15	14	17	5	13	62	72
Alessandro Fabbri	11	8	22	16	15	16	6	16	5	14	59	70
Michele Ferraresi	7	9	17	15	10	13	8	17	7	16	49	70
Michelangelo Garofalo	2	4	0	4	3	5	0	0	0	0	5	13
Giorgio Lombardi	10	9	20	18	13	13	8	15	1	11	52	66
Claudio Mazzacurati	6	6	6	9	4	13	2	7	1	1	19	36
Ugo Mistri	7	8	8	11	10	11	6	13	6	13	37	56
Raffaele Salicini	6	7	14	15	11	14	7	12	1	7	39	55
Rocco Sorrentino	10	9	17	19	18	15	15	16	7	16	67	75
Giorgio Valeri (subentrato nel 2006 a Marcello Bosi)	//	//	//	//	2	3	4	16	2	9	8	28
Daniele Villani	4	9	9	17	12	17	5	14	3	4	33	61

(Fonte: Circoscrizione Zona Nord Est. Dati aggiornati al 30 settembre 2008)

Commissioni

Consigli

CONSUNTIVO DI SPESA CONSIGLIO, COMMISSIONI DI LAVORO E PRESIDENTE DELLA CIRCOSCRIZIONE

	Consiglio	Commissioni	Presidente*	Totale
2004	€ 6.463,50	€ 2.575,00	€ 11.223,88	€ 20.262,38
2005	€ 13.159,50	€ 5.675,00	€ 26.237,64	€ 45.072,14
2006	€ 10.169,55 ¹	€ 3.721,50 ¹	€ 23.613,84 ¹	€ 37.504,89
2007	€ 10.253,25	€ 2.632,50	€ 23.613,84	€ 36.499,59
2008	€ 8.160,75	€ 1.350,00	€ 11.806,92 ²	€ 21.317,67
Totale	€ 48.206,55	€ 15.954,00	€ 96.496,12	€ 160.656,67

(Fonte: Circoscrizione Zona Nord Est. Dati aggiornati al 30 settembre 2008)

* Dato aggiornato al 31 dicembre 2008

¹ Dal 2006 l'indennità di funzione del Presidente e i gettoni corrisposti ai Consiglieri per il Consiglio e le Commissioni, sono diminuiti del 10% a seguito di quanto stabilito dalla Legge Finanziaria 2006.

² Dal 2008 il Presidente della Circoscrizione non è più in aspettativa, dunque l'indennità corrisposta è diminuita del 50%.

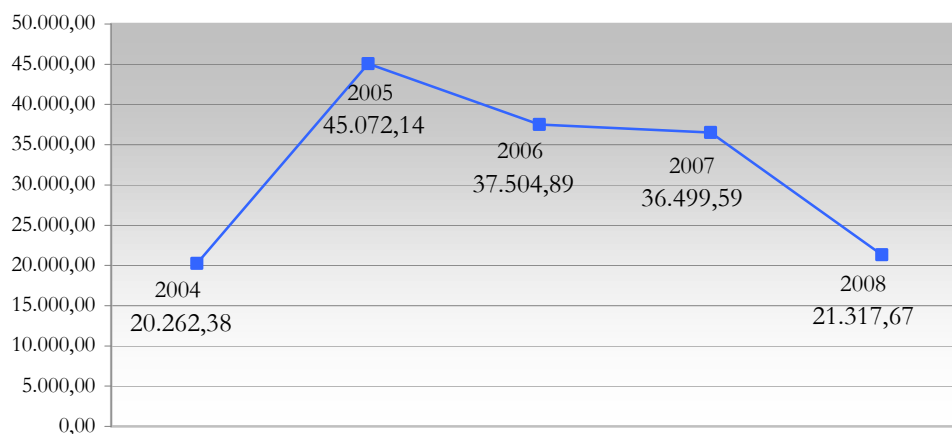

LA CIRCOSCRIZIONE ZONA NORD EST



via Cà Bruciate, 39
 44100 Codrea (Ferrara)
 tel. 0532449410 oppure 44498
 fax 053244762
 e-mail: circ.nordest@comune.fe.it
<http://ferrara.comune.fe.it/index.phtml?id=5>
 orario di apertura al pubblico:
 dal lunedì al venerdì dalle 8.30 alle 12.30
 giovedì dalle 8.30 alle 16.30 (orario continuato)

LE ATTIVITÀ

Da sempre la Circoscrizione Zona Nord Est si occupa di attività quali:

- promuovere e realizzare attività culturali, sportive, ricreative e turistiche, anche in collaborazione con associazioni ed enti territoriali,
- sostenere le scuole per la realizzazione di iniziative e favorire il loro collegamento e integrazione con il territorio,
- tutelare le aree verdi,
- migliorare la vivibilità del territorio,
- gestire i beni mobili ed immobili di rispettiva assegnazione.

...inoltre...

SEGRETERIA	ADEMPIMENTI
SUPPORTO ATTIVITÀ ORGANI CIRCOSCRIZIONALI	Gestione di tutte le procedure (Consigli, Commissioni, progetti, iniziative, etc...), inerenti l'attività istituzionale del Consiglio e del Presidente della Circoscrizione.
FONDI CIRCOSCRIZIONALI	Gestione delle procedure necessarie per l'utilizzazione dei fondi assegnati alla Circoscrizione.
TARIFFA D'IGIENE AMBIENTALE	Eventuale ISEE, ricevimento domanda ed allegati, produzione stato di famiglia, trasmissione pratica al Servizio Abitazioni.
MACELLAZIONE SUINI	Autorizzazione alla macellazione a domicilio dei suini. Gestione domande e rapporti con uffici competenti.
PROTOCOLLO DECENTRATO	Protocollazione pratiche.

ANAGRAFE	ADEMPIMENTI
ACCERTAMENTI CAMBI RESIDENZA	Verifica, effettuata dal messo della Circoscrizione, su richieste dei cambi di residenza.
ALIENAZIONE BENI MOBILI	Autentica richieste di alienazione beni mobili.
APR/4 (CAMBI DI RESIDENZA)	Gestione delle richieste di cambio di residenza di cittadini provenienti da altri Comuni o dall'estero.
AUTENTICHE COPIE, SOTTOSCRIZIONI, LEGALIZZAZIONI FOTO	Gestione dei procedimenti anagrafici di riferimento.

CAMBI DI ABITAZIONE	Gestione delle richieste di cambio di residenza di cittadini all'interno del Comune di Ferrara.
CARTE D'IDENTITÀ	Rilascio carte d'identità.
CERTIFICATI	Rilascio certificazioni anagrafiche.
DIMORA ABITUALE	Gestione delle richieste di rinnovo della dimora abituale presentate da cittadini stranieri.
LICENZE PESCA	Predisposizione licenza.
NOTIFICA ATTI	Gestione del servizio di notifica atti da parte del messo circoscrizionale.

SCUOLA	ADEMPIMENTI
ASILI NIDO E SCUOLE D'INFANZIA	Ricezione domande (informazione, assistenza, protocollazione, controllo), eventuale ISEE, gestione pratica (esito, inserimento programma, determinazione retta).
ATTIVITÀ SOCIALMENTE UTILI	Gestione dei servizi di vigilanza scolastica, manutenzione aree verdi, ed altre piccole attività di interesse circoscrizionale attraverso convenzione con associazioni di volontariato.
BORSE DI STUDIO	Ricezione domande (informazione, assistenza, controllo, protocollazione), eventuale ISEE, trasmissione Istituzione scolastica.
CONTRIBUTO LIBRI	Ricezione domande (informazione, assistenza, controllo, protocollazione), eventuale ISEE, trasmissione Istituzione scolastica.
ISEE	Assistenza e ricezione dichiarazioni ISEE. Rilascio attestazione ISEE.
REFEZIONE SCOLASTICA	Ricezione domande (informazione, assistenza, protocollazione, controllo), eventuale ISEE, gestione pratica (esito, inserimento programma, determinazione retta).
TRASPORTO SCOLASTICO	Ricezione domande (informazione, assistenza, protocollazione, controllo), eventuale ISEE, gestione pratica (esito, inserimento programma, determinazione retta).

MONITORAGGIO DELLE PRINCIPALI ATTIVITÀ

ATTIVITÀ		2005	2006	2007	2008
Notifiche		1.863	1.744	1.991	1.935
Anagrafe	Carte d'Identità	1.000	1.114	923	1.113
	APR/4 ¹ e cambi d'indirizzo	198	260	205	206
	DSAN ² /ACS ³	604	847	348	205
	Certificati ⁴	813	1.419	1.438	1.400
	Autocertificazioni	428	507	326	250
Scuola	ISEE	112	121	333	350
	Pratiche	400	1.597	1.493	1.540
	Informazioni ⁵	1.997	3.362	2.502	2.600

Licenza di pesca	75	93	91	55
Esenzione Tariffa d'Igiene Ambientale e macellazione suini	112	49	15	30
Pratiche ACOSEA (oggi Punto Hera) ⁶	27	7	4	0
Informazioni ⁵	1.688	4.343	1.454	1.000
Segnalazioni varie	340	1.864	507	650

(Fonte: Circoscrizione Zona Nord Est. Dati aggiornati al 20 dicembre 2008)

¹ cambio di residenza

² dichiarazione sostitutiva dell'atto di notorietà

³ autentica copie e firme

⁴ certificati a terminale, certificati compilati a mano o a macchina, certificati anagrafici, legalizzazioni foto, passaggi di proprietà, rinnovo dimora abituale

⁵ informazioni dirette e/o telefoniche

⁶ dal 2008 questo servizio viene erogato esclusivamente presso l'URP-Infomacità

IL PERSONALE

	31/12/2004	31/12/2005	31/12/2006	31/12/2007	31/12/2008
Anagrafe	2 operatori	2 operatori	2 operatori	1 operatore	1 operatore
Scuola	1 operatore	1 operatore	1 operatore	1 operatore	1 operatore
Segreteria	1 operatore 1 SCV*	1 operatore 1 SCV*	1 operatore 1 SCV*	1 operatore 2 SCV*	1 operatore
Capo Ufficio	1 funzionario	1 funzionario	1 funzionario	1 funzionario	1 funzionario
Messi Notificatori	1 operatore part-time	1 operatore part-time	1 operatore part-time	1 operatore part-time	2 operatori (1 part-time)
Commessi	//	//	1 operatore	1 operatore	//

(Fonte: Circoscrizione Zona Nord Est)

* Volontario in Servizio Civile

Nel corso della legislatura sono stati chiusi i **Centri Locali di Servizio** di Baura, Denore e Quartesana a seguito della nuova procedura adottata per il rilascio della Carta d'Identità in tempo reale. Il Presidente, Rocco Sorrentino, inizialmente individuò in quelle sedi dei punti di ascolto dove ricevere i cittadini, ma a seguito della scarsa utenza si è deciso di chiuderli definitivamente.

IL BILANCIO

Ogni anno vengono assegnati alla Circoscrizione dei fondi che la stessa può gestire, secondo le priorità decise dal Consiglio. Al termine di ogni anno solare si provvede alla rendicontazione delle spese sostenute. Tale delibera viene votata in Consiglio e dopo l'approvazione inviata al Comune per la pubblicazione. Vi sono due tipi di risorse che vengono gestite dalla Circoscrizione:

- **ordinarie** (che derivano dal Bilancio di previsione che viene annualmente approvato dall'Amministrazione);

- **straordinare** (che fanno parte del Piano Triennale degli Investimenti e derivano da mutui od oneri edilizi).

BILANCIO ORDINARIO

I fondi del bilancio ordinario vengono assegnati alla Circoscrizione per provvedere a spese relative alla gestione delle attività socialmente utili, interventi di manutenzione ordinaria, contributi ad enti associazioni e scuole, acquisti per lo svolgimento delle attività circoscrizionali, etc ...

DESCRIZIONE	2005	2006	2007	2008
MANUTENZIONI ORDINARIE DIVERSE – ACQUISTO BENI DI CONSUMO. Queste risorse vengono utilizzate per l'acquisto di materiale necessario alla manutenzione (ghiaia, materiale edile, reti per impianti sportivi, etc...).	€ 12.350,00	€ 6.000,00	€ 5.000,00	€ 5.000,00
MANUTENZIONI ORDINARIE DIVERSE – FONDO A DISPOSIZIONE DELLE CIRCOSCRIZIONI. Queste risorse vengono utilizzate per la posa in opera di cartelli o lavori di manutenzione al verde pubblico o a fabbricati ed impianti sportivi.	€ 4.308,28	€ 2.000,00	€ 2.000,00	€ 2.000,00
MANUTENZIONI STRADE. Queste risorse vengono utilizzate per mantenere le strade ed i marciapiedi della Circoscrizione (interventi di asfaltatura o di stesura ghiaia su strade bianche).	€ 4.000,00	€ 12.658,28	€ 13.658,28	€ 13.658,28
TOTALE FONDI PER INTERVENTI SU FABBRICATI, IMPIANTI SPORTIVI E VIABILITÀ	€ 20.658,28	€ 20.658,28	€ 20.658,28	€ 20.658,28
FONDO SPECIALE PER INIZIATIVE ED INTERVENTI VARI. Queste risorse vengono utilizzate per <i>prestazioni di servizio</i> necessarie alle iniziative della Circoscrizione (trasporti, organizzazione, manifestazioni, etc...).	€ 1.850,00	€ 1.050,00	€ 1.760,00	€ 1.760,00
FONDO SPECIALE PER INIZIATIVE. Queste risorse vengono utilizzate per l' <i>acquisto</i> di materiale e beni necessari alle iniziative della Circoscrizione.	€ 2.337,37	€ 1.804,80	€ 752,22	€ 752,22
ATTIVITÀ SOCIALMENTE UTILI. Queste risorse vengono utilizzate per il pagamento delle attività	€ 4.891,11	€ 4.000,00	€ 3.520,00	€ 3.520,00

socialmente utili (servizio di pre e post scuola, apertura e manutenzione di alcune aree verdi circoscrizionali, etc...), solitamente svolte da associazioni del territorio				
FONDI SPECIALI PER L'ESERCIZIO DI FUNZIONI DELEGATE DALL'AMMINISTRAZIONE COMUNALE AI CONSIGLI DI CIRCOSCRIZIONE. Queste risorse vengono utilizzate per i contributi che la Circoscrizione concede ad associazioni, scuole, etc... per promuovere alcune loro iniziative.	€ 11.500,00	€ 9.600,00	€ 8.448,00	€ 8.248,00
TOTALE ALTRI FONDI	€ 20.578,48	€ 16.454,80	€ 14.480,22	€ 14.280,22
TOTALE FONDI ORDINARI	€ 41.236,76	€ 37.113,08	€ 35.138,50	€ 34.938,50

(Fonte: Circoscrizione Zona Nord Est)

Per quanto riguarda i fondi di bilancio ordinario assegnati alla Circoscrizione Zona Nord Est, si può notare che nel corso della legislatura si è registrato un decremento pari ad € 6.298,26.

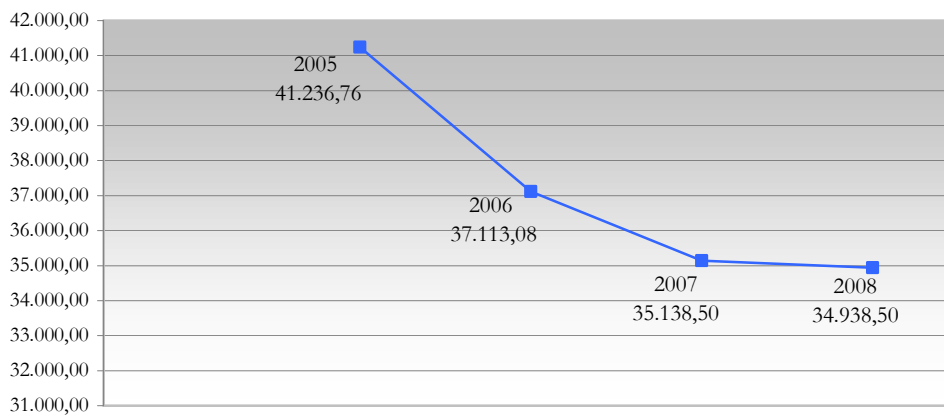

BILANCIO STRAORDINARIO

Il bilancio straordinario che viene gestito annualmente dalla Circostrizione Zona Nord Est è di € 193.671,33. Queste risorse vengono destinate alla realizzazione di interventi di opere pubbliche (strade, marciapiedi, illuminazione pubblica, recupero edifici, arredo urbano e parchi gioco, etc...). La destinazione di queste risorse viene decisa dal Consiglio Circostrizionale, attraverso una delibera di approvazione dei vari progetti.

DESCRIZIONE	2005	2006	2007	2008
Interventi alla pubblica illuminazione (rifacimento, potenziamento e realizzazione di nuovi impianti).	€ 95.098,97	€ 30.671,33	€ 70.000,00	€ 100.000,00
Realizzazione di un parcheggio a Cona (ex area demanio idrico Regione Emilia-Romagna).				€ 30.671,33
Realizzazione parcheggio ed area verde a Contrapò.		€ 50.000,00		€ 50.000,00
Riqualificazione di aree verdi (acquisto nuovi arredi e messa in sicurezza di quelli esistenti).	€ 8.000,00	€ 3.000,00	€ 15.000,00	€ 8.000,00
Ristrutturazione/riqualificazione del fondo Zanetta a Baura, da destinare alla realizzazione di una casa famiglia (centro di accoglienza residenziale diurno a carattere comunitario).	€ 5.000,00	€ 25.000,00	€ 5.000,00	€ 5.000,00
Interventi a favore della sistemazione di strade e marciapiedi.	€ 85.572,36	€ 26.000,00	€ 103.671,33	
Realizzazione area ecologica e parcheggio a Villanova (+ € 40.000,00 stanziati nel 2004)		€ 59.000,00		
TOTALE FONDI STRAORDINARI	€ 193.671,33	€ 193.671,33	€ 193.671,33	€ 193.671,33

(Fonte: Circostrizione Zona Nord Est)

IL PROGETTO BANDIERA

La vastità del nostro territorio, unita alle differenze esistenti tra le diverse frazioni, ognuna delle quali con una propria specifica identità, ci ha convinti che la cosa migliore da fare fosse quella di coinvolgere le varie realtà in progettualità basate sulla coesione sociale, l'aggregazione e la condivisione.

Questi progetti hanno avuto come comune denominatore il benessere, la salute dei cittadini e dell'ambiente che ci circonda, al fine di individuare uno *stile di vita* all'insegna del "vivere meglio, in maniera più sana e nel rispetto della natura e delle risorse del territorio".

PROGETTO CIBO SOCIETÀ SALUTE



Il progetto Cibo Società Salute, fortemente voluto dal Presidente della Circoscrizione e condiviso pienamente da tutto il Consiglio della Circoscrizione, ha avuto come partner fondamentale il *Centro Idea* del Comune di Ferrara; durante questo percorso di sensibilizzazione verso una corretta alimentazione per una migliore qualità della vita, sono state attivamente coinvolte le scuole del territorio, a cui era principalmente rivolto, le associazioni, le aziende

agricole, le famiglie. Promuovendo questa singolare iniziativa abbiamo sperato che le scuole, da realtà isolate con progettazioni autonome, potessero iniziare percorsi formativi congiunti, caratterizzati da scambi ed interazioni. All'interno di attività progettuali sviluppate in una logica di rete, la Circoscrizione si è posta quindi come punto di riferimento, per svolgere più agevolmente alcune delle sue funzioni prioritarie:

- maggiore integrazione tra le attività scolastiche e quelle previste sul territorio;
- facilitazione nel promuovere iniziative volte alla partecipazione delle famiglie;
- ottimizzazione delle risorse disponibili.

Oggi possiamo tranquillamente affermare che l'obiettivo è stato raggiunto: realizzare una sinergia fra le scuole e le realtà territoriali presenti, è stata una grande conquista per tutti. A conclusione di questa esperienza è stato pubblicato un volume, realizzato anche grazie al contributo economico della Fondazione CARIFE, che racchiude tutto il percorso fatto in tre anni di lavoro.

Oltre alla Circoscrizione Zona Nord Est, al Centro IDEA e a Città Bambina del Comune di Ferrara, alla Sezione di Nutrizione Clinica e Sperimentale dell'Università degli Studi di Ferrara, sono state coinvolte numerose realtà presenti sul territorio.

Scuole (Insegnanti, Studenti, Famiglie)

- Materna di Quartesana,
- Elementare di Baura, Cocomaro di Cona, Quartesana e Villanova,
- Medie di Baura e Cona.

Associazioni

- ARCI Ragazzi,
- Associazione Vishwa Nirmala Dharma,
- ASD Olimpia Quartesana,

- Audace Baura,
- AVIS di Tenore,
- Cooperativa Camelot,
- Cooperativa ISIS,
- Il Baule Volante,
- Orchestra Filarmonica “Giuseppe Verdi” di Cona,
- Pro Loco Baura.

Aziende Agricole

- La Bozzola,
- Cà Nova,
- La Fattoria di Zia Isa,
- Il Parlamento delle Cinciallegre,
- Il Salarino.

La preziosa collaborazione di alcune Aziende Agricole del territorio ha consentito di avviare importanti attività educative. Sono state infatti organizzate delle visite guidate all'interno di diverse realtà produttive, durante le quali sono state illustrate le fasi di lavorazione e il perché delle loro particolari scelte aziendali.

Sono stati inoltre organizzati vari laboratori tematici.

Laboratorio sensoriale del pane



Obiettivo di questo laboratorio è stato quello di far cogliere, attraverso la sperimentazione condotta direttamente da un cuoco professionista della Cooperativa Sociale ISIS, il valore intrinseco di un alimento prezioso quale è appunto il pane. Sono state presentate le fasi di lavorazione di questo importante alimento: *impasto, puntatura, spezzatura, lievitazione, cottura.*

Laboratorio del riciclo

Obiettivo dei corsi tenuti è stato quello di creare oggetti di uso comune con il materiale che normalmente viene gettato. Sono stati realizzati strumenti musicali, fiori, vasi e altri oggetti per la casa riciclando bottiglie, conchiglie, ritagli di carta e di stoffa, tappi di plastica, etc...



Laboratorio di scrittura creativa e/o di narrazione collettiva

Con la collaborazione di Promeco – Comune di Ferrara –, prendendo spunto da brevi notizie, quadri d'autore, canzoni, messaggi, isole fantastiche, rumori, oggetti misteriosi... e con la forza e l'inventiva del gruppo...sono stati realizzati romanzi di classe, storie collettive, monologhi teatrali, racconti fantastici, comici e drammatici.

Laboratorio di gestione dei conflitti

Con la collaborazione di Promeco – Comune di Ferrara –, si è cercato di comprendere che cos'è un conflitto, quali emozioni e quali dinamiche può scatenare, come può essere risolto in modo non distruttivo fino a farne – nei casi migliori – un'occasione di conoscenza e di crescita.

Laboratorio della cittadinanza attiva

Organizzato con la collaborazione di ARCI Ragazzi, questo laboratorio ha fornito ai ragazzi gli strumenti necessari per sviluppare il senso di appartenenza al proprio territorio e diventare i protagonisti attivi della loro realtà, partendo da una presa di coscienza dei loro diritti e doveri di piccoli cittadini. In collegamento con questo laboratorio la Circoscrizione Zona Nord Est ha promosso il progetto del Consiglio Comunale dei ragazzi.

Laboratorio dei giochi di ruolo

Realizzato in collaborazione con il Centro IDEA del Comune di Ferrara, il percorso è rivolto a stimolare la riflessione sulla complessità del cambiamento degli stili di vita, attraverso il gioco e l'immersione in situazioni e realtà che mirano a favorire l'avvicinamento a nuovi modelli di vita.

Laboratorio musicale marching band

E' stato realizzato in collaborazione con l'Orchestra Filarmonica Giuseppe Verdi di Cona. L'esperienza della banda è un modo semplice, antico e moderno, di fare musica, mettendo a disposizione il proprio talento per favorire la socializzazione con il gruppo.

Laboratorio di attività teatrale

Realizzato in collaborazione con l'Associazione culturale Il Baule Volante, durante questo laboratorio sono stati svolti esercizi teatrali di movimento e di coordinamento del corpo, basati sull'ascolto e sull'armonia di gruppo.

Nell'ambito dei laboratori e delle attività legate al Progetto è stata promossa la pubblicazione di un *giornalino*, concepito come uno strumento volto alla socializzazione e alla promozione del lavoro, delle idee e delle iniziative che gli alunni e i loro insegnanti hanno realizzato.

Gli alunni e le loro famiglie sono stati inoltre sollecitati a rispondere ad un questionario, elaborato dall'Istituto di Nutrizione Clinica dell'Università degli Studi di Ferrara, sulle abitudini alimentari. I dati sono stati poi presentati alla popolazione del territorio attraverso degli incontri pubblici.

Molti dei lavori preparati sono stati presentati in occasione della festa di fine anno scolastico, momento di incontro di tutte le scuole e di scambio di esperienze tra i partecipanti. Durante la festa le famiglie degli studenti hanno partecipato alla *gara delle minestre*.



PROGETTO COMPOSTAGGIO DOMESTICO

Nell'ambito delle politiche per la tutela dell'ambiente, la Circoscrizione Zona Nord Est si è fatta promotrice, in collaborazione con HERA Ferrara, della campagna per il *Compostaggio Domestico* (processo di trasformazione naturale dei materiali organici o sostanze biodegradabili, in un prodotto privo di odori sgradevoli e adatto a migliorare la fertilità di terreni, orti e giardini -*compost*-). Con questo progetto i cittadini interessati hanno ricevuto gratuitamente il kit messo a disposizione da HERA (compostiera, attivatore enzimatico, guida al compostaggio e biopattumiera).

INFORMAZIONI UTILI SUL COMPOSTAGGIO DOMESTICO

Ricordiamo che i rifiuti che possono essere inseriti nella compostiera sono:

- resti di frutta ed ortaggi,
- resti di cibi cotti (non contenenti olio),
- fiori secchi,
- filtri di tè e caffè,
- gusci di uova tritati,
- erbacce e fogliame (secco ed in piccole quantità),
- materiali legnosi (sminuzzati),
- cenere di legna (in piccole quantità),
- carta non stampata e cartone (piccole quantità periodicamente),
- rasatura del prato (seccata ed in mezzo al compostier o in strato superiore non spesso).

Non vanno inseriti agrumi e pomodori che, essendo prodotti acidi, producono sofferenza agli agenti di trasformazione rallentando di fatto il processo di compostaggio. Tale pratica consente di ridurre la quantità di rifiuti da smaltire, e se praticata in modo sistematico elimina gli odori e la produzione dei liquidi dai cassonetti stradali. È inoltre previsto uno sconto, sulla parte variabile della TIA, per gli utenti che praticano l'autosmaltimento dei rifiuti organici domestici attraverso il compostaggio. Al 31 dicembre 2008 sono state distribuite circa 340 compostiere.



L'analisi più interessante per capire il vero scopo del compostaggio è la seguente:

- la compostiera viene distribuita ad una famiglia tipo composta da 3 persone;
- ogni persona produce giornalmente mediamente 2 Kg di rifiuti;
- il rifiuto organico domestico prodotto incide nella misura del 25% sul totale del rifiuto;
- al 14/08/2008 la Circoscrizione Zona Nord Est ha distribuito a famiglie che risiedono sul territorio, 250 compostiere; al 31/12/2008 ne sono state distribuite circa 340.

$340 \text{ (n. compostiere distribuite)} \times 3 \text{ (componenti di ogni famiglia tipo)} = 1.020 \text{ persone;}$

$1.020 \text{ (persone)} \times 2 \text{ (Kg di rifiuti giornalieri prodotti)} = 2.040 \text{ Kg di rifiuti totali prodotti in un giorno;}$

$2.040 \text{ (Kg di rifiuti totali giornalieri)} \times 365 \text{ (giorni)} = 744.600 \text{ (Kg annui di rifiuti totali prodotti);}$

$744.600 \text{ (Kg annui di rifiuti totali prodotti)} \times 25\% \text{ (percentuale di rifiuti organici domestici)} = 186.150 \text{ Kg (186 tonnellate) di organico sottratto allo smaltimento indifferenziato attraverso l'autosmaltimento del compostaggio.}$

AREE VERDI CIRCOSCRIZIONALI

La riqualificazione e la messa in sicurezza delle aree verdi è stata una delle priorità di questo mandato. Per i progetti, le azioni e gli interventi realizzati in tal senso consultare l'Area di Rendicontazione *Ambiente e Territorio* (pag. 33).

AREE DI RENDICONTAZIONE

MOBILITÀ ED INFRASTRUTTURE

In questo ambito vanno compresi tutti i progetti e gli interventi realizzati in materia di rifacimento e/o estensione degli impianti di illuminazione pubblica, asfaltatura strade, sistemazione marciapiedi e parcheggi, etc...

ILLUMINAZIONE PUBBLICA

- via Tambellina (Contrapò): rifacimento completo dell'impianto di illuminazione pubblica dall'incrocio con via della Ginestra fino a via Ponte Nuovo;
- via Tambellina (Contrapò): estensione impianto di illuminazione pubblica nei pressi dei civici 175 -187;
- via Comacchio (Cona): spostamento di due punti luce in proprietà privata;
- via dell'Alloro (Cona): impianto illuminazione pubblica nel parco;
- piazzale adiacente alla Chiesa (Viconovo): costruzione di un nuovo impianto di illuminazione pubblica;
- via Stornara (Contrapò): costruzione di un nuovo impianto di illuminazione pubblica;
- via Carmignana (Codrea): collocazione di 2 nuovi pali;
- installazione di 5 punti luce a pannelli solari in varie zone della Circoscrizione;
- via Tambellina (Cona): installazione di 8 nuovi punti luce per la messa in sicurezza del sottopasso;
- via Tambellina (Cona): installazione di 3 punti luce nei pressi dell'incrocio con via Comacchio;
- via Comacchio (Cona): ampliamento impianto luce con circa 40 nuovi punti luce (già finanziato);
- via Massafiscaglia (Denore): rifacimento impianto illuminazione pubblica nel tratto dalla Chiesa al ponte (già finanziato);
- via Cà Bruciate (Codrea): ampliamento dell'impianto luce già esistente (già finanziato);
- via Jusi (Corlo): installazione di numero 2 punti luce presso incrocio (già finanziato);
- Denore: rifacimento impianto illuminazione pubblica 1° stralcio (già finanziato);
- via Pignare (Codrea): installazione di numero 2 punti luce (già finanziato).

PARCHEGGI E PISTE CICLABILI



Parcheggio di Villanova

Il parcheggio offre un buon numero di posti auto proprio di fronte alla Scuola Elementare del Circolo Didattico Don Milani. Sono disponibili 23 posti auto (di cui 1 per persone diversamente abili).

Area Ecologica di Villanova

La nuova area ecologica è dotata di cassonetti per la raccolta differenziata del vetro, carta, plastica, etc...



Pista Ciclabile in Via Comacchio a Cona

L'esigenza della pista ciclabile a Cona era molto sentita da parte dei residenti:



infatti era una delle richieste prioritarie emerse proprio durante gli incontri organizzati per definire gli interventi da inserire nel PPQ. È stata realizzata per garantire la sicurezza dei cittadini nel tratto che va dal piazzale della Casa del Lavoratore alle Scuole Medie (via Comacchio -Cona-).

Parcheggio ed Area Verde a Contrapò

L'esigenza di creare il parcheggio e l'area verde era emersa già nel corso dei PPQ. Nel parcheggio ci sono 21 posti auto (di cui 1 per persone diversamente abili) e un'area verde con tavolo e panche da picnic.

Parcheggio Cona via Trigaboli/via del Sostegno (in fase di realizzazione)

L'area risulta particolarmente utile in quanto adiacente alle attività commerciali.

Chiusura al traffico di via Carmignana/piazzale Chiesa a Codrea

È stata realizzata nel 2006 al fine di creare un'area pedonale.

Parcheggio Cimitero di Baura

I lavori sono terminati nel settembre 2008 ed il parcheggio è stato inaugurato il 4 ottobre 2008. E' stata allargata la strada d'accesso e ristrutturato il piazzale antistante il cimitero.

Pista ciclabile di Corlo 1° tratto

Sono già iniziati i lavori per la realizzazione di una pista ciclabile parallela a via Copparo, per la messa in sicurezza dei ciclisti. È in programma il finanziamento per il completamento dei lavori.

STABILI DI PROPRIETÀ COMUNALI

Scuole Elementari (Circolo Don Milani) e Medie di Baura (Tasso-Boiardo)

Precedentemente le due scuole erano dislocate in due sedi distinte (Elementari a Contrapò e Medie a Baura). A seguito dell'intervento di ristrutturazione e ampliamento dei locali di Baura, entrambe le scuole sono state dislocate presso questa unica sede che, contrariamente a prima, soddisfa tutti i requisiti per la sicurezza.

Sistemazione del cortile della ex Scuola Elementare di Corlo, dove è stato ricavato un campo di volley.

Rifacimento lapide commemorativa dei caduti presso la chiesa di Parasacco.

Restauro lapide commemorativa dei caduti di Baura.



Restauro monumento ai caduti di Contrapò (intervento in fase di ultimazione – si prevede entro la primavera del 2009 – e realizzato anche con il fondamentale supporto dell'Associazione Nazionale Famiglie Caduti e Dispersi in Guerra di Ferrara e con il contributo della Fondazione CARIFE).

Restauro monumento ai caduti di Codrea (intervento realizzato anche grazie al fondamentale supporto dell'Associazione Nazionale Famiglie Caduti e Dispersi in Guerra di Ferrara, al contributo della Fondazione CARIFE e con la collaborazione degli Uffici Tecnici dell'Amministrazione Centrale).



Scuola Elementare di Quartesana Circolo Didattico Biagio Rossetti

Realizzazione dei lavori di ristrutturazione e messa a norma dello stabile della Scuola Elementare di Quartesana.

Scuola Elementare di Villanova

Nel giardino adiacente lo stabile sono stati collocati alberi e panchine.

ASFALTATURA STRADE (REALIZZATE PARZIALMENTE O TOTALMENTE) E MARCIAPIEDI

LOCALITÀ	VIA
ALBAREA	Pacchenia
	Ponte Rigo
BAURA	Due Torri
	Raffanello
	Scornia
CODREA	Cà Bruciate
	Carmignana
	Pignare (1° tratto)
CONA	Castellana
	della Ginestra
	del Sostegno
	Sisti Marciapiedi
CONTRAPÒ	Trigaboli
	della Mensa
	Ponte Nuovo
	Tambellina
CORLO	Massafiscaglia
	Magagna
	Saletta

LOCALITÀ	VIA
DENORE	Cipressina
	piazzale del cimitero
	Pagana
	Panigalli
	Sabbioncello
	Valpagliaro
PARASACCO	del Platano
	Matrana
QUARTESANA	Comacchio - marciapiede -
	Comunità Europea + marciapiedi
	Obizza
	Ponte Rigo
	Rabbiosa
VILLANOVA	Rondinella
	Ponte Assa
	Quaranta Staia
	Raspi
	del Passo
	parapetto ponte Viconovo - Fossalta

(Fonte: Circoscrizione Zona Nord Est)

Gli interventi sulle strade bianche (non asfaltate), che hanno interessato praticamente tutte quelle presenti sul territorio della Circoscrizione Zona Nord Est, sono stati di due tipi:

- diretti, ovvero stesura di ghiaia e compattazione della stessa curata direttamente dalla Circoscrizione,
- indiretti, ovvero fornitura di ghiaia e stesura curata da parte dei cittadini interessati.

AMBIENTE E TERRITORIO

In questo ambito vanno compresi tutti i progetti e gli interventi realizzati in materia di tutela ambientale e del territorio. In particolare buona parte della nostra attenzione è stata rivolta alla riqualificazione delle aree verdi presenti nel nostro territorio, e più in generale le aree pubbliche. Gli investimenti effettuati sono stati:

Anno	Stanziamiento ordinario	Stanziamiento straordinario	Totale stanziato
2004	€ 3.134,04	//	€ 3.134,04
2005	//	€ 7.575,36	€ 7.575,36
2006	€ 5.387,70	€ 3.000,00	€ 8.387,70
2007	€ 2.000,00	€ 15.000,00	€ 17.000,00
2008	€ 3.600,00	€ 8.000,00	€ 11.600,00
Totale	€ 14.121,74	€ 33.575,36	€ 47.697,10

(Fonte: Circoscrizione Zona Nord Est)

In particolare

2004

- Acquisto arredi e giochi (1 altalena, 1 bilico, 1 gioco molla, 2 cestini) per parco a Villanova in via Isaac Rabin (nuovo impianto).
- Acquisto arredi (6 cestini) per area sportiva di Cocomaro di Cona.
- Acquisto arredi (3 cestini) per parco a Cona in via Galli.
- Acquisto giochi (1 scivolo) per parco a Quartesana in piazza Pusinanti.



2005

- Acquisto arredi e giochi (3 panchine, 1 cestino, 2 giochi a molla, 1 altalena) oltre ad alberi e siepi per il parco di Contrapò in via della Mensa (nuovo impianto).
- Acquisto arredi e giochi (4 panchine, 2 giochi a molla) per il parco di Quartesana in via Tono Zancanaro (nuovo impianto).
- Acquisto di 3 panchine per chiusura via Carmignana a Codrea (nuovo impianto).
- Acquisto di 4 panchine per Viconovo.



2006

- Acquisto arredi e giochi (1 gioco a molla, 1 scivolo) per Parasacco.
- Acquisto di 2 panchine per piazzale Chiesa di Contrapò (nuovo impianto).
- Acquisto di 2 panchine per Baura.
- Acquisto arredi e giochi (1 giostra, 1 scivolo) per il parco di Contrapò in via della Mensa (contributo della Società Sportiva Veloce Contrapò).
- Acquisto arredi e giochi (1 giostra) per il parco di Cona in via Galli.

2007

- Acquisto arredi e giochi (1 giostra) per parco di Denore in via Cappellini.
- Acquisto arredi e giochi (1 altalena a due posti, 1 altalena a pendolo) per parco di Quartesana in via Tono Zancanaro.
- Acquisto arredi e giochi (1 altalena a pendolo, 1 passerella a travi oscillanti, 1 dondolo a trave) per parco di Cocomaro di Focomorto in via Golena oltre a siepe per delimitazione stradale.
- Acquisto di 2 panchine per Scuola Elementare di Villanova oltre a piantumazione di 3 alberi.
- Acquisto di 2 panchine per piazzale chiesa di Albarea.
- Riparazioni e messa a norma di giochi ed arredi in diverse aree circoscrizionali.

**2008**

- Acquisto arredi (2 panchine, 1 cestino, 1 tavolo da picnic con panche) per nuova area a Contrapò (nuovo impianto).
- Acquisto giochi (1 scivolo) per parco di Villanova in via Isaac Rabin.
- Acquisto giochi (1 giostra) per parco di Parasacco.
- Acquisto giochi (2 giochi a molla, 1 sabbiera) per giardino Scuola Materna Il Bruco di Quartesana.
- Acquisto 3 impianti di volley per i parchi di Quartesana in via Tono Zancanaro, di Contrapò e di Corlo in via Canalazzi).
- Acquisto di un impianto di calcetto per il parco di Cocomaro di Focomorto in via Golena.



SCUOLA E CULTURA

ATTIVITÀ DI PRE E POST SCUOLA

Nel corso di questo mandato, la Circoscrizione ha garantito l'attività di pre e post scuola, o affidandola, attraverso la stipula di convenzioni, ad associazioni del territorio, o erogando dei contributi da destinare al personale interno alle scuole, che in tal caso hanno svolto direttamente l'attività, oppure ricoprendo un ruolo di facilitazione e mediazione tra i genitori e l'associazionismo locale.

PERCORSO DI SENSIBILIZZAZIONE ALL'EDUCAZIONE ALIMENTARE (PROGETTO CIBO SOCIETÀ SALUTE)

Per gli approfondimenti sul progetto, le azioni e gli interventi realizzati consultare *Il Progetto Bandiera - Cibo Società Salute* (pag. 25)

GIOCHI INTERSCOLASTICI

Come da pluriennale tradizione, la Circoscrizione Zona Nord Est organizza ogni anno nel mese di maggio, presso il campo sportivo di Baura, i Giochi Sportivi Interscolastici, che rivestono particolare importanza in quanto, oltre a coniugare gioco e divertimento all'aria aperta, sono occasione d'incontro e socializzazione fra ragazzi di plessi scolastici molto distanti tra loro, ma anche tra i genitori.



PROGETTO BIBLIOTECA

Con l'aiuto dei cittadini, che hanno aderito con entusiasmo all'iniziativa regalando libri che non utilizzavano più, si è incrementato il patrimonio librario delle biblioteche scolastiche della Scuola Elementare di Quartesana (dove è stata costituita una sala lettura per bambini) e quella della Scuola Media di Cona.

PROGETTO GIROLIBRO

Grazie a dei libri donati alla Circoscrizione è stata attivata l'iniziativa *Girolibro*: chiunque, recandosi in Circoscrizione per rinnovare un documento o iscrivere il proprio bimbo a scuola, può prendere in prestito un libro tra quelli esposti.

OPUSCOLO *LA VITA NELLA CIRCOSCRIZIONE NORD EST*

La Circoscrizione ha predisposto un opuscolo *La vita nella Circoscrizione Nord Est* dove sono state inserite una serie di informazioni di pubblica utilità; lo stesso è stato poi capillarmente distribuito sul territorio.

SITO INTERNET

La Circoscrizione ha delle proprie pagine web. In questo spazio si possono reperire informazioni sulle iniziative organizzate, indicazioni di pubblica utilità, le date delle sedute del Consiglio e delle Commissioni, etc... (<http://ferrara.comune.fe.it/index.php?pid=5>)

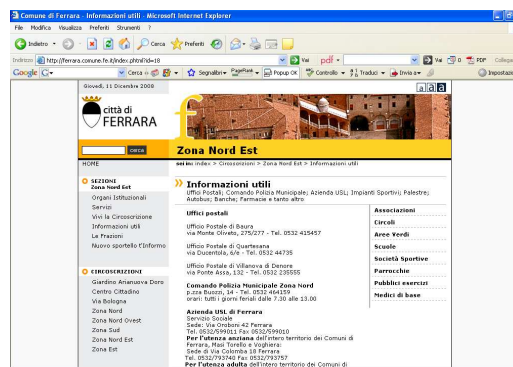

PARTECIPAZIONE ALLA SETTIMANA EUROPEA DELLA MOBILITÀ SOSTENIBILE 2007

Nell'ambito della Settimana Europea della Mobilità Sostenibile 2007, la Circoscrizione Zona Nord Est ha organizzato:

- concorso fotografico e di immagini *mobilità sostenibile: i bambini per l'ambiente*. Si è trattato di un concorso rivolto a tutti gli alunni delle Scuole Elementari e Medie della Circoscrizione Zona Nord Est, al fine di promuovere comportamenti sostenibili e consapevoli che riguardano la mobilità dei cittadini nel rispetto dell'ambiente e del patrimonio naturale e paesaggistico del territorio. Ai ragazzi che hanno partecipato al concorso è stato chiesto di realizzare dei book fotografici o dei disegni. Gli elaborati prodotti sono stati valutati da una giuria ed esposti in una mostra all'aperto presso un'azienda agricola di Quartesana;
- *bicicletta non competitiva*: itinerario nelle tradizioni storiche e religiose della via Massafiscaglia;
- *percorso di guida sicura in bicicletta*: l'iniziativa, che ha coinvolto gli allievi delle classi 3°, 4° e 5° elementare, si è svolta presso la piazzetta Giovanni Fei di Quartesana, con la collaborazione della Polizia Municipale e della Provincia di Ferrara.

PROGETTO NATALE DA RICICLARE

Nel 2007 la Circoscrizione ha bandito un concorso tra gli alunni delle scuole del territorio, affinché creassero un albero di Natale od un Presepe utilizzando solamente materiale di riciclo. L'iniziativa ha riscosso successo tra i ragazzi e gli insegnanti, che hanno partecipato numerosi creando delle vere e proprie opere d'arte all'insegna del riciclaggio.

INIZIATIVE PER IL 25 APRILE

- Il 22 Aprile 2008 si è svolta, per i ragazzi e gli insegnanti delle classi 4° e 5° della Scuola Elementare Bruno Ciari, la mostra *Libri fascisti per la scuola. Il testo unico di Stato*, a cura di Tullio De Mauro, Alberto Montincone, Nicola Tranfaglia, Aldo Zambelloni. È stata realizzata la proiezione del materiale prodotto, al quale è seguito un workshop, per stimolare il dibattito e la riflessione con gli alunni.
- Il 24 Aprile 2008, presso il Passaggio a NORD EST (ex scuole elementari di Contrapò), è stata presentata la mostra *Banditi. Le Brigate Garibaldi nel Ferrarese*, a cura di Delfina Tromboni e Antonella Guarnirei (illustrazione). A seguito della proiezione di filmati c'è stato un dibattito con la partecipazione di Darinka Joiik, Daniele Civolani (Presidente dell'ANPI), Mario Morsiani (Presidente Associazione Nazionale Famiglie Caduti e Dispersi in Guerra). L'incontro si è concluso con un

buffet all'aperto sulle note della Banda di Cona e giochi di animazione organizzati dai componenti del Passaggio a NORD EST.

INIZIATIVE 8 MARZO

Presso il teatro parrocchiale di Quartesana, è stato proiettato il film *Bellissime: Le donne del '900*. È stato un modo per ragionare sulla condizione della donna tra passato presente e futuro. Organizzata in collaborazione con l'UDI di Ferrara.

SALUTE E SPORT

Nel corso di questo mandato all'interno di diversi impianti sportivi presenti sul nostro territorio, sono stati eseguiti svariati lavori di manutenzione e sono stati forniti alle società sportive materiali di vario tipo (pittura segnalinee, reti da calcetto, da calcio, da pallavolo o da tennis, etc...).



SOCIALE

PASSAGGIO A NORD EST (EX SCUOLE ELEMENTARI DI CONTRAPÒ)

All'interno dell'ex Scuola Elementare di Contrapò è stato creato uno spazio di aggregazione giovanile. Le Associazioni presenti all'interno della struttura sono:

- ARCI ragazzi.
- associazione teatrale Il Baule Volante.
- orchestra filarmonica "G. Verdi" di Cona.
- gruppo musicale Coconutz.

Si è formata l'Associazione Cittadini di Contrapò che ha come scopo la valorizzazione della frazione.

INTERVENTI A FAVORE DEL FONDO ZANETTA A BAURA

La Circoscrizione si è impegnata, per quattro anni consecutivi, a contribuire (nella misura di € 40.000,00) alla ristrutturazione di questo edificio (altri contributi per lo stesso scopo sono stati erogati dalla Regione Emilia-Romagna). Questa struttura sarà una casa famiglia (centro di accoglienza residenziale diurno a carattere comunitario).



ZONA DI PESCA SPORTIVA PER DISABILI

E' stata creata nella zona del canale di Baura con rampa d'accesso e posti riservati a persone con difficoltà deambulatorie.



SOCIETÀ
FERRARESE
DI PSICOLOGIA

INCONTRI CON L'ASSOCIAZIONE *SOCIETÀ FERRARESE DI PSICOLOGIA*

La Circoscrizione Zona Nord Est, in collaborazione con la *Società Ferrarese di Psicologia*, ha promosso una serie di incontri pubblici su temi di carattere psicologico. Argomenti trattati:

- Le emozioni e il corpo. L'importanza delle emozioni (Dott. Luca Biavati).
- Espressione degli affetti e comprensione delle emozioni: i figli che siamo stati (Dott.ssa Silvia Barbaro e Dott.ssa Monica Borghi).
- Ti amerò per sempre ... salvo complicazioni (Dott.ssa Valeria Borghi).
- Ragazzi che crescono: i nuovi modelli educativi della famiglia italiana (Dott. Andrea Ungarelli).
- Tutta la fame del mondo. I disturbi alimentari (Dott.ssa Barbara Melloni e Dott.ssa Elena Pavani),

CAPIRE PER CAPIRSI. INCONTRI PER GENITORI ED ADOLESCENTI ATTORI PROTAGONISTI E CONSAPEVOLI



Nell'ambito dei Piani di Zona, la Circoscrizione Zona Nord Est, in collaborazione con l'Ufficio **Promeco** del Comune di Ferrara, ha organizzato una serie di incontri rivolti ad adolescenti e alle loro famiglie. Spesso i genitori si trovano impreparati nell'affrontare la delicata fase adolescenziale dei propri figli, che, a loro volta, si sentono non capiti. Per questo c'è bisogno di nuovi strumenti di

lettura e di interpretazione degli adolescenti, in modo da svolgere nel migliore dei modi il ruolo educativo. Un percorso come quello proposto è stato utile per mettere a confronto le esperienze di due generazioni diverse. Argomenti trattati:

- Sessualità ed affettività in adolescenza. Come il Servizio Spazio Giovani risponde ai bisogni degli adolescenti (Dott.ssa Silvia Barbaro e Dott. Paolo Bassi).
- Le relazioni nel gruppo classe (Dott. Michele D'Ascanio).
- Il padre una figura da riscoprire. Dialogo tra genitori per tratteggiare alcuni elementi che caratterizzano la figura paterna aiutando i nostri figli a crescere (Dott. Giordano Barioni).
- Ti amerò "fino ad ammazzarti..." L'esperienza di un centro antiviolenza (Dott.ssa Monica Borghi e Dott.ssa Elisabetta Pavani)
- Oltre lo specchio. Percezione del proprio corpo e rapporto con il cibo in adolescenza (Dott.ssa Nadia Bertolotti).
- La cultura delle emozioni forti (consumo di sostanze e rischi per la salute) (Dott.ssa Luisa Garofani).

OCCHIO ALLE TRUFFE

La Circoscrizione Zona Nord Est, aderendo all'iniziativa promossa dall'Amministrazione Comunale, in collaborazione con la Prefettura e la Questura di Ferrara, nell'ambito delle azioni di prevenzione nei confronti del fenomeno delle truffe ai danni degli anziani, ha organizzato una serie di incontri che si sono tenuti in varie frazioni del territorio. Nel corso delle serate è stato proiettato un DVD dal titolo *A pòl capitar a tuti*, nel quale, attraverso una serie di sketch, sono state rappresentate le più frequenti truffe ai danni degli anziani.



PROGETTO GIUSEPPINA

Sono oltre 800 gli anziani che possono beneficiare delle iniziative loro riservate dal Progetto Giuseppina: spesa e farmaci a domicilio e servizio di accompagnamento in città. Pensato per offrire un sostegno agli ultra settantacinquenni che vivono soli, il progetto è coordinato dall'Assessorato alla Salute e Servizi alla Persona del Comune di Ferrara, in collaborazione con l'Assessorato alle Attività Produttive e le Circoscrizioni, e vede il coinvolgimento di un ampio numero di associazioni di volontariato sociale, commercianti e farmacie del territorio.

Il Progetto Giuseppina si articola quindi in varie soluzioni per migliorare la vita degli anziani.

- Trasporti a basso costo (tramite acquisto ticket di viaggio).
- Spesa farmaci a domicilio.
- Attività motoria.
- Uffa che Afa.
- Sportello *t'informo*.
- Soggiorni anziani.

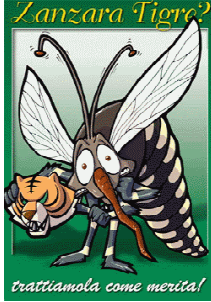

LOTTA INTEGRATA CONTRO LA ZANZARA TIGRE

La Circoscrizione Zona Nord Est, in collaborazione con l'Assessorato alla Sanità del Comune di Ferrara, ha organizzato una serie di incontri informativi, durante i quali sono state esposte le precauzioni da prendere e gli interventi in atto per arginare il fenomeno della diffusione di questo pericoloso insetto.

UN DEFIBRILLATORE PER CONTRAPÒ

In collaborazione con l'associazione di volontariato *Voglio Volare Davide Barbi Onlus* e con l'Assessorato alla Sanità del Comune di Ferrara, la Circoscrizione si è fatta promotrice di uno spettacolo teatrale, durante il quale sono stati raccolti i fondi necessari all'acquisto di un defibrillatore da collocare presso il Bar di Contrapò. Questa iniziativa si concluderà aprile 2009.

POSSIBILI SCENARI DI SVILUPPO

Lo sviluppo futuro della Circoscrizione è legato principalmente a questi fattori:

- Il nuovo polo ospedaliero di Cona (che favorirà lo sviluppo edilizio della zona ed anche la nascita di nuove attività economiche).
- Il potenziamento della rete ferroviaria e la realizzazione della metropolitana di superficie (che migliorerà i collegamenti con la città).
- L'idrovia sul Po di Volano (che inciderà anche sullo sviluppo turistico del territorio)
- La realizzazione del Borgo Solare in località Cocomaro di Cona, dove verranno costruite abitazioni ecosostenibili, ovvero che rispettano la quantità e la qualità del patrimonio delle riserve naturali in modo che le future generazioni ricevano la stessa quantità di risorse che noi abbiamo ricevuto dalla generazione precedente; questi edifici garantiranno minori costi di gestione legati alle nuove tecnologie edilizie utilizzate.
- La realizzazione della tangenziale Est.



IL TERRITORIO

Il territorio della Circoscrizione Zone Nord Est è molto esteso (96,9 kmq), ma scarsamente popolato. Non essendo presenti tante strutture ricreative e/o di aggregazione, le comunità delle varie frazioni sono sostanzialmente legate alla vita della parrocchia o ai diversi circoli ARCI e ACLI. È un territorio che si caratterizza soprattutto per la sua vocazione agricola. Le attività industriali sono quasi del tutto assenti, anche se in anni recenti si è registrato un certo sviluppo delle piccole e medie attività artigianali. Le principali attività produttive della Circoscrizione Zona Nord Est sono le coltivazioni agricole di grano, barbabietole, alberi da frutto, mais, frumento, il vivaismo e le attività di conservazione dei prodotti agricoli (centri di conservazione frutta ed aziende casearie). Le rare attività industriali ed artigianali sono soprattutto localizzate nella zona di Denore e di Quartesana. Non vi sono grandi centri commerciali di distribuzione e l'attività del commercio è prevalentemente legata agli esercizi di vicinato. Confina a nord con i comuni di Ro Ferrarese e di Copparo, a ovest con la Circoscrizione Est, a Sud Ovest con la Circoscrizione Sud, a Sud con i comuni di Voghiera e di Masi Torello e ad Est con i comuni di Formignana ed Ostellato.

popolazione residente	maschi	femmine	famiglie
9.078	4.422	4.656	3.835

Tipologia Famiglie	numero
Persone sole	948
Coppie coniugate	831
Coppie coniugate con figli	1.151
Coppie coniugate con figli e altri (es. genitore)	116
Coppie coniugate e altri (es. genitore)	43
Un genitore con figli	311
Un genitore con figli e altri	84
Coppie conviventi	133
Coppie conviventi con figli (anche del convivente)	113
Coppie conviventi con figli e altri (es. genitore)	5
Coppie conviventi e altri (es. genitore)	11
Intestataro e genitori (anche con altri)	28
Altra tipologia	61
Totale	3.835

Fascia età	Maschi	Femmine	Totale
0/10	355	310	665
11/20	312	271	583
21/30	378	376	754
31/40	728	730	1.458
41/50	791	786	1.577
51/60	649	693	1.342
61/70	584	619	1.203
71/80	447	556	1.003
81/90	165	263	428
Oltre i 90	13	52	65
Totale	4.422	4.656	9.078

	Maschi	Femmine	Totale
31/12/04	4.285	4.524	8.809
31/12/07	4.422	4.656	9.078
incremento	137	132	269

(Fonte: Ufficio Statistica - Comune di Ferrara. Dati aggiornati al 31 dicembre 2007)

ESERCIZI DI COMMERCIO AL MINUTO (SEDE FISSA) E PUBBLICI ESERCIZI

Tipologia	Numero
Esercizi di vicinato	90 (di cui 46 con alimentari)
Medie-grandi strutture	2
Pubblici Esercizi	25

(Fonte: Circoscrizione Zona Nord Est.
Dati aggiornati al 31 dicembre 2007)

Il territorio della Circoscrizione Zona Nord Est è suddiviso in 15 frazioni:

- Albarea,
- Baura,
- Cocomaro di Cona,
- Cocomaro di Focomorto,
- Codrea,
- Cona,
- Contrapò,
- Corlo,
- Correggio,
- Malborghetto di Correggio,
- Denore,
- Parasacco,
- Quartesana,
- Viconovo,
- Villanova.

ALBAREA

Totale popolazione residente	120
Femmine	61
Maschi	59
Famiglie	51
Distanza da Ferrara	14 km
Altitudine	5 slm

(Fonte: Ufficio Statistica - Comune di Ferrara
Dati aggiornati al 31 dicembre 2007)

Albarea, dal latino “albaretum” (luogo alberato, pioppeto), è una frazione di poche case, immerse nel verde dei frutteti, nei pressi del fiume Volano. Il paese compare fra le proprietà lasciate il 18 maggio 1183 da Guglielmo Marchesella al fratello Adelardo. La chiesa parrocchiale è dedicata a San Nicola di Bari; gli interni sono stati restaurati nel 1963. In essa si trova una settecentesca “via crucis” a tempera monocroma, e si possono apprezzare gli stucchi barocchi che inghirlandano le cappelle laterali, di cui è sconosciuto l'autore. Nella sacrestia si può ammirare una tela d'ignoto pittore del settecento rappresentante San Nicola da Bari; una Madonna col Bambino è conservata nella casa Parrocchiale.

Nei pressi della chiesa sorge il palazzotto già appartenente a Gian Battista Aleotti, detto l'Argenta. Questa costruzione è in un buono stato di conservazione; all'interno rimane un soffitto a cassettoni, superstito dei molti restauri barocchi.

La festa di San Nicola vescovo, patrono d'Albarea, ricorre il 6 dicembre.

A PROPOSITO DI ALBAREA... DI PAOLO CASTALDELLI (CONSIGLIERE - FORZA ITALIA)

Questa piccola frazione, distante 14 chilometri da Ferrara è abitata da poco più di 100 abitanti, presenta una popolazione prevalentemente anziana. La parrocchia è centro propulsore di una fervida attività di volontariato, essa infatti contribuisce a tutte le iniziative del paese (sistemazione della Canonica con la creazione di uno spazio per gli incontri e la vita sociale).

Nel corso di questa legislatura sono state asfaltate e sistemate varie vie del paese.

La tradizione della frazione è legata soprattutto all'agricoltura (frutteti e seminativo) e poche attività artigianali medio piccole.

Sarebbe auspicabile che, in futuro, alcune zone attualmente agricole potessero essere trasformate in aree edificabili, specialmente nel tratto del Borgo Pacchenia, in quanto adiacenti ad una via di grande comunicazione e non distanti da Ferrara.

Sarebbe inoltre necessario prestare una maggiore cura al verde pubblico (alberi, sfalci più frequenti, in particolar modo in prossimità degli incroci più pericolosi).

BAURA

Totale popolazione residente	675
Femmine	355
Maschi	320
Famiglie	303
Distanza da Ferrara	8
Altitudine	5 slm

(Fonte: Ufficio Statistica - Comune di Ferrara
Dati aggiornati al 31 dicembre 2007)

L'origine di questo nome probabilmente deriva dal medioevale "boaria", con allusione all'allevamento di bestiame brado e selvatico sparso nei campi. Il paese di Baura è antichissimo, la frazione è infatti citata negli "Statuta Ferrariae" del 1287.

La chiesa, dedicata alla Natività della Beata Vergine, fu costruita intorno al 1560. A seguito dei bombardamenti durante la Seconda Guerra Mondiale, Baura subì ingenti danni: furono distrutte quasi tutte le case del centro abitato e della chiesa non rimase nulla. Nel 1948, quando fu ricostruita, si adottò uno stile somigliante al romanico. Contiguo alla chiesa è rimasto anche il palazzo della Prepositura di Pomposa dove si possono notare alcuni elementi artistici di buona fattura come, ad esempio, il bel portale in marmo della Canonica e, al piano superiore, l'elegante loggia con snelle colonne marmoree. Lungo la strada sull'argine sinistro del Volano, si scorge il vecchio stabilimento idraulico con le colonne e l'austera trabeazione, la Villa Sani e, nei pressi del ponte di Volano, la Villa di Pietro Ravalli. Nei pressi di via Ginestra si nota la possessione Ribaldina Vecchia; tale edificio si contraddistingue per grandiosità ed eleganza architettonica.

La festa patronale in onore di San Lorenzo si celebra il 10 agosto con sagra paesana.

A PROPOSITO DI BAURA... DI LAMBERTO CANELLA (CONSIGLIERE - PARTITO DEMOCRATICO)

La legislatura che si va concludendo è da considerarsi complessivamente positiva. Tra mille difficoltà, non solo finanziarie, si è riusciti, con una costante presenza sul territorio, fatta di interventi e di iniziative a volte spontanee, a soddisfare grandi e piccoli bisogni che le comunità locali hanno manifestato. Baura ha sicuramente saputo reagire in modo deciso alla marginalità territoriale in cui era stata relegata da troppo tempo. È riuscita a salvaguardare il complesso scolastico di cui era dotato il paese, ampliandolo grazie ad un grosso investimento comunale, rendendolo quindi fruibile dalla popolazione scolastica di un ampio bacino, che va ben oltre i confini dell'abitato. Le principali vie del paese sono state sistemate e, grazie anche all'Amministrazione Provinciale di Ferrara, si sta concretizzando una pista ciclabile adiacente alla Tangenziale Est. È stata ampliata l'entrata al cimitero locale e realizzato di fianco, ex novo, un ampio e utile parcheggio. Sono stati effettuati importanti interventi in ambito sociale (es. Progetto Zanetta) e sportivo, di cui è stata migliorata l'impiantistica. Si è registrato un certo ricambio generazionale (nuove giovani famiglie provenienti da altre località). Il numero degli abitanti avrebbe certamente subito un ulteriore incremento qualora il vecchio Piano Regolatore ed il nuovo Piano Strutturale Comunale, non avessero penalizzato la richiesta di nuovi spazi insediativi abitativi, in funzione delle nuove infrastrutture viarie e del nuovo complesso ospedaliero di Cona.

COCOMARO DI CONA

Totale popolazione residente	352
Femmine	184
Maschi	168
Famiglie	152
Distanza da Ferrara	5
Altitudine	7 slm

(Fonte: Ufficio Statistica - Comune di Ferrara
Dati aggiornati al 31 dicembre 2007)

Il nome deriva da “Cucumarious”, forma antica di Cocumario (pentola, pignatta, cuccuma).

Si ritiene accettabile anche la derivazione da “cucumerum”, cioè paese dei cocomeri.

Il borgo odierno sorge nell’antica golena del Volano e lungo gli argini del fiume, dove adesso è presente un percorso stradale. La piccola chiesa è dedicata all’Assunzione, ed ai tempi del Guarini fu affidata agli Olivetani di San Giorgio ed elevata a parrocchia nel 1632. Un tempo vi era un palazzo detto “la Camerina”, di proprietà del Marchese Varano da Camerino, che fu poi degli Strozzi, dei Bentivoglio e dei Lombardi. Il 15 agosto di ogni anno ricorre la sagra paesana.



A PROPOSITO DI COCOMA DI CONA.... DI GIORGIO LOMBARDI (CONSIGLIERE - VERDI PER LA PACE)

L’impegno della Circostrizione per il paese è stato principalmente rivolto alle Scuole Elementari. L’ottima collaborazione con gli insegnanti ed il nuovo parroco hanno contribuito a creare momenti di condivisione di esperienze (ottima adesione ai vari progetti circostrizionali).

Un occhio di riguardo è stato rivolto anche alla Polisportiva Cocomarese che è un punto di incontro per bambini ed adolescenti.

COCOMARO DI FOCOMORTO

Totale popolazione residente	472
Femmine	242
Maschi	230
Famiglie	178
Distanza da Ferrara	5
Altitudine	6 slm

(Fonte: Ufficio Statistica - Comune di Ferrara
Dati aggiornati al 31 dicembre 2007)

Probabilmente il nome di tale frazione deriva dal termine “Cocuma”, che significa pentola. Il piccolo borgo si sviluppa sull’argine sinistro del Volano e il Guarini ricorda che il suo antico nome era Val di Zucche e Val Coccula.

La chiesa di Cocomaro di Focomorto, abbattuta e successivamente ricostruita nel 1790 in stile barocco, è dedicata a San Nicolò. Nelle rigogliose zone di campagna, presenti in questa frazione, si può apprezzare come nel tempo l’insediamento rurale del medio ferrarese si sia evoluto. Esempio evidente è la possessione chiamata Santa Barbara, le cui tre costruzioni risalgono al 1785.

A PROPOSITO DI COCOMARO DI FOCOMORTO ... DI GIORGIO LOMBARDI (CONSIGLIERE
- VERDI PER LA PACE)

Il paese ha visto negli ultimi anni un notevole incremento della popolazione, dovuto in particolar modo alla sua vicinanza alla città. La frazione è caratterizzata da abitazioni singole o da villette a schiera, armonicamente inserite in spazi verdi.

La Circostrizione, nel corso della legislatura, ha tenuto conto di dette caratteristiche attrezzando in via Golena un parco pubblico per bambini ed adolescenti, dotato di alcune attrezzature sportive. Nei pressi del depuratore è stata valorizzata un’area, grazie all’installazione di due porte da calcio per ragazzi.

CODREA

Totale popolazione residente	432
Femmine	219
Maschi	213
Famiglie	182
Distanza da Ferrara	10
Altitudine	6 slm

(Fonte: Ufficio Statistica - Comune di Ferrara
Dati aggiornati al 31 dicembre 2007)

Il nome antico di Codrea “Caput Rede” (dal greco “reo”, scorrere), indicherebbe l'estremità di un corso d'acqua.

La frazione è composta da poche case sotto l'argine destro dell'antico Po di Volano, un tempo ricco d'acqua e di pesce dove erano ancorati molti mulini.

A Codrea è presente una piccola antica chiesa dedicata a San Paolo, in stile romanico, la cui facciata è stata rifatta nel Settecento.



A PROPOSITO DI CODREA... DI GIORGIO VALIERI (CONSIGLIERE - GRUPPO MISTO)

Questi due anni di esperienza come Consigliere mi sono serviti per capire qual'è l'importanza di questo organo, o meglio, quale potrebbe essere se avesse una valenza concreta nella sua propositività e nell'autonomia, soprattutto per quanto riguarda la soluzione concreta dei problemi dei nostri concittadini; purtroppo tutto ciò non è attualmente possibile e ciò sminuisce il valore del Consiglio di Circoscrizione, riducendolo quasi esclusivamente ad un organo ratificatore di scelte che altri fanno.

Inoltre, purtroppo, l'ironia della politica è quella di pensare che la riduzione dei suoi costi debba partire dalla Circoscrizione, cosa fondamentalmente non vera, in quanto sarebbero altri i centri di costo primari dove intervenire.

In una fase così concitata della vita politica, attorno al sistema del Decentramento si stanno attuando scelte che non servono a niente e a nessuno ed in particolar modo ai cittadini di un territorio molto vasto e con una densità abitativa molto bassa.

In particolare, per il territorio fuori mura, questa fase riorganizzativa, porterà ulteriori problematiche, poiché ci allontanerà sempre di più dai cittadini e di conseguenza dai loro problemi quotidiani. Tenendo conto che già con la riorganizzazione effettuata, e in modo specifico con la chiusura del sabato o in occasione dei ponti, si sono create difficoltà notevoli, in special modo per quei cittadini che potevano utilizzare i vari servizi offerti solo nelle suddette giornate.

Io risiedo nella frazione di Codrea, territorio che, in questi ultimi anni, anche con la prospettiva dell'ospedale di Cona, ha avuto uno sviluppo urbanistico e abitativo notevole, con il conseguente aumento di domande, sia sul piano sociale che su quello squisitamente materiale. Grazie al grande apporto della nostra Circoscrizione e ad un gruppo di residenti, si sono create le condizioni per una corretta e buona socialità. Riporto di seguito alcuni interessanti esempi a titolo esplicativo:

- grazie anche alla concreta disponibilità della Curia di Ferrara e al supporto materiale di grossa parte dei residenti, è stata ristrutturata un'unità abitativa adiacente alla parrocchia, per permettere ad un residente, in particolari condizioni di disagio, di poterlo utilizzare a costo zero;

- *acquisizione e restauro del monumento ai Caduti, realizzato anche grazie al fondamentale supporto dell'Associazione Nazionale Famiglie Caduti e Dispersi in Guerra di Ferrara, al cospicuo contributo della Fondazione CARIFE e alla collaborazione degli Uffici Tecnici dell'Amministrazione Comunale;*
- *supporto e stimolo, ad un gruppo di residenti, al fine della nascita e del proseguimento della Sagra dell'Arrosticino, iniziativa di estremo interesse, sia di carattere sociale (coinvolge tutta la frazione senza differenza di età, razza, provenienza e idea politica), sia per una questione squisitamente finanziaria (parte del ricavato viene utilizzato per il sostegno all'attività sportiva del Codrea Calcio e per lo svolgimento di altre attività ricreative); grande plauso a questo gruppo di residenti capaci, con il loro sacrificio, di sviluppare attività socialmente utili.*

Per concludere spero, che nel prossimo futuro, si dia più importanza alla Circoscrizione, espressione di una compiuta democrazia nella gestione della cosa pubblica e in rapporto diretto col cittadino.

CONA

Totale popolazione residente	1082
Femmine	554
Maschi	528
Famiglie	469
Distanza da Ferrara	9
Altitudine	5 slm

(Fonte: Ufficio Statistica - Comune di Ferrara
Dati aggiornati al 31 dicembre 2007)

Il nome di questa frazione potrebbe indicare che, in prossimità di Cona, il Po si divide in due rami che vanno in direzione opposta. La strada in direzione di Portomaggiore si divide da quella diretta a Comacchio proprio a Cona, ed è ancora oggi, per lunghi tratti, fiancheggiata dallo stretto canale chiamato con l'antico nome di Sandolo. Lungo il corso del Po di Volano, poco lontano da Cona, sorgeva nel 1401 una chiesetta intitolata a San



Giovanni Battista, distrutta completamente dal terremoto del 1570. L'attuale chiesa, in stile barocco, fu costruita un miglio più a valle dello stesso fiume dai monaci Olivetani di San Giorgio, nello stesso luogo dove esisteva l'Oratorio di San Sinesio. All'interno si può ammirare la tela della Sacra Famiglia attribuita al Guercino.

Nella vicinanza del paese sorge l'alto bosco di alberi secolari intorno alla villa di Guido Magnoni Trotti, conte ed avvocato, dedito agli studi dell'antica architettura. La villa, in stile neoclassico, apparteneva ad Anton Francesco Trotti (1808-1901), nobile patriota ferrarese, presidente della Deputazione di storia patria. Attualmente la villa è sede della "Fondazione Magnoni Trotti", il cui fine è quello di promuovere opere e scritti che esaltino il prestigio della terra ferrarese nel campo dell'arte, della storia e della cultura.

Il patrono, San Giovanni Battista, si festeggia il 24 Giugno.

A PROPOSITO DI CONA... DI ALESSANDRO FABBRI (CONSIGLIERE - PARTITO DEMOCRATICO)

Nel dopoguerra Cona ha conosciuto uno sviluppo edilizio importante e negli ultimi anni è sorto un nuovo quartiere. Grazie al futuro insediamento del nuovo polo ospedaliero e lo sviluppo delle vie di comunicazione (strade e metropolitana), in gran parte già realizzate, è possibile prevedere un incremento di abitazioni e strutture commerciali che contribuiranno ad una notevole valorizzazione della frazione.

CONTRAPÒ

Totale popolazione residente	249
Femmine	117
Maschi	132
Famiglie	107
Distanza da Ferrara	9
Altitudine	6 slm

(Fonte: Ufficio Statistica - Comune di Ferrara
Dati aggiornati al 31 dicembre 2007)

Il nome Contrapò deriva dal latino “contra Padum”, che significa contro il Po. Il ritrovamento di un sarcofago romano proprio a Contrapò, attualmente esposto nel cortile del Palazzo dei Diamanti, indica le antiche origini del luogo. La chiesa di Contrapò, dedicata a San Martino Vescovo nel seicento fu quasi completamente rifatta. All’interno si può ammirare un affresco che rappresenta l’Annunciazione e il Cristo Pantocratore. Il Palazzo del Vescovo, cinto da mura e fossati, è ora trasformato in casa padronale di proprietà Mistri. Nel giorno di San Martino, 11 Novembre, si celebra la festa del patrono.



A PROPOSITO DI CONTRAPÒ... DI UGO MISTRI (CONSIGLIERE - FORZA ITALIA)

Un fugace sguardo storico sarà utile per inquadrare meglio un paese che è situato sulla riva destra del Po di Volano, in posizione strategica rispetto al territorio, in quanto è praticamente al centro della Circostrizione Zona Nord Est. È di origini antichissime e la Pieve ha una storia che si perde nei secoli. Già nel 1143 si fa menzione di una “vetusta Chiesa dedicata a San Martino Vescovo”, che presenta tre navate ed è rivolta ad occidente. Nel 1317 per opera del Conte Sacrati venne ristrutturata ed ampliata.

Il paese, dal punto di vista demografico, ha avuto alti e bassi. Ad esempio nel 1620 contava 150 abitanti, mentre all’inizio degli anni ’60 ne contava 1160.

Ultimamente, grazie anche alla realizzazione della Tangenziale Est e della vicinanza alla città, la frazione sta conoscendo un nuovo sviluppo degli spazi urbani a disposizione della comunità. Anche l’asilo parrocchiale in questi ultimi anni ha avuto un impulso notevole, dovuto in parte alla posizione del paese che si trova al centro del territorio ed in parte alla professionalità e bravura delle insegnanti.

Si è inoltre creata una nuova piazza (parcheggio e area verde) che darà ulteriore lustro e bellezza al nostro antico e grazioso paese. Non si dimentichi la squadra di calcio, Veloce Contrapò, fondata nel 1922.

CORLO

Totale popolazione residente	369
Femmine	194
Maschi	175
Famiglie	160
Distanza da Ferrara	11
Altitudine	5 slm

(Fonte: Ufficio Statistica - Comune di Ferrara
Dati aggiornati al 31 dicembre 2007)

La frazione è costituita dalla chiesa e da poche case sparse tra i frutteti. Nel Medioevo Ravenna tentò di imporre tributi agli abitanti delle ville di Corlo, Tamara e Consandolo, determinando dei dissidi con Ferrara. Nei pressi del territorio scorreva il fiume “Curulus”, che diede il nome al paese.

Il Patrono, San Clemente, si celebra il 27 Novembre.

CORREGGIO

Totale popolazione residente	143
Femmine	67
Maschi	76
Famiglie	57
Distanza da Ferrara	10
Altitudine	5 slm

(Fonte: Ufficio Statistica - Comune di Ferrara
Dati aggiornati al 31 dicembre 2007)

Il nome deriva dal latino “corrigium”, lingua di terra emersa, un dosso sulla sinistra del “curulus”. Le campagne della frazione furono allagate in seguito alla rotta del Po di Venezia avvenuta al frolo della Zocca nel settembre del 1640 e, nel 1872, dalla rotta che squarciò gli argini fra Ro e Guarda Ferrarese.

Nel paese esiste il palazzo di proprietà Pareschi, un tempo dei Trotti detti Alfonsini.

Il paese si anima il 3 Maggio d’ogni anno con la fiera di Santa Croce.



MALBORGHETTO DI CORREGGIO

Totale popolazione residente	184
Femmine	84
Maschi	100
Famiglie	78
Distanza da Ferrara	10
Altitudine	5 slm

(Fonte: Ufficio Statistica - Comune di Ferrara
Dati aggiornati al 31 dicembre 2007)

Il nome indica la forma malfatta di un piccolo borgo. È l'ultima frazione nord-occidentale del Comune di Ferrara in direzione di Copparo, composta da alcune case di frutticoltori.

A PROPOSITO DI CORLO, CORREGGIO E MALBORGHETTO DI CORREGGIO... DI RAFFAELE BARBIRATI (CONSIGLIERE - PARTITO DEMOCRATICO)

In qualità di Consigliere eletto nella Circoscrizione Zona Nord Est nelle liste del Partito della Margherita, attualmente confluito nel Partito Democratico, e arrivato ormai a pochi mesi dalla fine di questo mandato elettorale, sento il dovere di tracciare un bilancio delineando, sulla base della breve esperienza fatta, i possibili sviluppi futuri.

Rappresento come consigliere del Partito Democratico il territorio del Comune di Ferrara ricompreso nelle frazioni di Corlo, Malborghetto di Correggio e Correggio. In questi anni l'evoluzione dei tre paesi è stata caratterizzata da timide espansioni edilizie residenziali per quanto riguarda Corlo e Correggio, mentre Malborghetto ha registrato un maggiore sviluppo edilizio con la costruzione di una serie di edifici condominiali che hanno contribuito ad un notevole aumento della popolazione in rapporto ai residenti originari. Nella stessa frazione è in progetto il restauro di un complesso colonico di notevoli dimensioni. Non prevedo in un immediato futuro ulteriori sviluppi edilizi.

Per quanto riguarda Corlo, le aree originariamente destinate all'edificazione, non sono state sfruttate per motivazioni che soprattutto riguardano i proprietari. Alcuni interventi di piccole dimensioni sono stati eseguiti in aree rientranti nel perimetro dell'abitato. La vasta area in direzione di Ferrara, nei pressi della Strada Provinciale (via Copparo), rientra già nell'elenco delle espansioni urbanistiche dell'abitato di Corlo e sarà sicuramente deputata alla naturale espansione futura del paese.

Anche la frazione di Correggio negli ultimi anni ha raggiunto un buon livello di sviluppo urbanistico, sono stati recuperati vecchi fabbricati e costruite alcune palazzine residenziali, in particolare nei due estremi di via dell'Unione, che attraversa tutto il centro abitato. Non prevedo ulteriori sviluppi urbanistici di rilievo.

Per quanto riguarda le infrastrutture, degna di nota e fortemente richiesta dai cittadini è una pista ciclo-pedonale, da costruirsi fra l'abitato di Corlo e di Malborghetto di Correggio, in progetto da molti anni e necessaria per la messa in sicurezza dei ciclisti e dei pedoni costretti ora a circolare su via Copparo. Si auspica che tale percorso ciclo-pedonale venga esteso in direzione di Correggio, Baura e fino a Pontegradella, per collegarsi con Ferrara. Un'intervento di questo genere, oltre a migliorare la sicurezza dei cittadini, valorizzerebbe enormemente tutto il territorio interessato.

...inoltre...

A PROPOSITO DI CORLO, CORREGGIO E MALBORGHETTO DI CORREGGIO... DI DANILE VILLANI (CONSIGLIERE - SINISTRA DEMOCRATICA)

Corlo, Correggio e Malborghetto di Correggio sono frazioni su cui la Circoscrizione Zona Nord Est ha investito molto. Sono state asfaltate: via Magagna, via Vallalbana, via Canalazzi, via Copparo; sono stati collocati punti luce in via dell'Unione, ed anche le abitazioni di via Saletta possono ora usufruire della fornitura di gas.

Nelle ex Scuole Elementari di Corlo è stata attrezzata un'area verde con molti giochi e un impianto da mini volley (posizionato su un area prima inutilizzata), punto di divertimento per molti bambini e adolescenti.

Correggio e Malborghetto di Correggio non presentano alcun punto di ristoro, al contrario Corlo che è più viva grazie alla presenza di tre bar, due negozi di alimentari, una discoteca e un'associazione ricreativa e culturale. Notevole importanza riveste la chiesa che, con la sua presenza, svolge un ruolo di raccordo tra le tre frazioni.

A Corlo e a Correggio, essendovi una forte crescita edilizia, si auspica in una inversione del trend delle nascite e, con un incremento della popolazione, si potrebbe sperare anche nell'apertura di una scuola!

DENORE

Totale popolazione residente	445
Femmine	233
Maschi	212
Famiglie	189
Distanza da Ferrara	19
Altitudine	6 slm

(Fonte: Ufficio Statistica - Comune di Ferrara
Dati aggiornati al 31 dicembre 2007)

Il nome della località deriva dall'espressione "dall'onore", che rievoca la vittoria dei Ferraresi contro i Ravennati durante la battaglia del Maggio 696. A questa battaglia è legata la devozione per un'immagine della Madonna, venerata nella chiesa del paese e festeggiata ogni anno con speciali riti dal 23 gennaio al 2 febbraio.

Posto sulla riva destra del Volano, il paese è conosciuto, dai tempi più remoti, per una fossa delle sue valli; fino al secolo passato era circondato da vaste paludi, ora prosciugate. Denore fu una delle dodici masse citate nel presunto privilegio fatto alla città di Ferrara da Papa Vitaliano nel 658.

Di notevole importanza la villa costruita dagli Estensi, poi passata ai Naselli, ora Beltrame, posta in golena del Volano, comodamente raggiungibile in barca da Ferrara.

A PROPOSITO DI DENORE... DI ROCCO SORRENTINO (PRESIDENTE - RIFONDAZIONE COMUNISTA)

In questa tranquilla frazione, negli ultimi tempi, si rileva un aumento delle attività artigianali. Importante è la funzione di aggregazione sociale svolta dall'Associazione Cittadini Denoresi.

PARASACCO

Totale popolazione residente	46
Femmine	25
Maschi	21
Famiglie	22
Distanza da Ferrara	22
Altitudine	7 slm

(Fonte: Ufficio Statistica - Comune di Ferrara
Dati aggiornati al 31 dicembre 2007)

Potrebbe derivare dal greco “parà”, presso e dal latino “saccus”, insenatura, luogo presso un gomito di fiume. Infatti il paese si trova in corrispondenza di una svolta del Volano. Il suo nome risulta negli antichissimi Statuti Ferraresi del 1287 come “parasacha”.

La festa patronale si celebra il 4 Novembre.

A PROPOSITO DI PARASACCO.... DI ROCCO SORRENTINO (PRESIDENTE - RIFONDAZIONE COMUNISTA)

Parasacco, più che un paese, può definirsi un aggregato di case, valorizzato negli ultimi tempi da parchi giochi per bambini. In questa località non esiste alcun tipo di attività commerciale od artigianale, ma solo legate all'agricoltura.

QUARTESANA

Totale popolazione residente	851
Femmine	465
Maschi	386
Famiglie	370
Distanza da Ferrara	11
Altitudine	7 slm

(Fonte: Ufficio Statistica - Comune di Ferrara
Dati aggiornati al 31 dicembre 2007)

Il nome sembra derivare dal latino medievale “quartisima”. Si tratta di un paese antichissimo, sito all’incrocio di strade importanti. A Quartesana nel 1186 il Vescovo di Ferrara, Tebaldo, aveva fatto costruire una chiesa intitolata a S. Giorgio, protettore della città. In questa frazione si trova Casa Pistani che fu, probabilmente, residenza degli Estensi. Sono presenti anche Palazzo Strozzi (rifatto nel Settecento), Casa dei Bottoni, Casa Tonda e le Ville dei Zanardi, dei Camaioli e dei Baiesi (solo alcuni resti). Non si può certamente dimenticare Alessandro Bartolomeo da Quartesana, pittore abile a dipingere carte da gioco.

Nel 1896 nacque a Quartesana Italo Balbo, uomo politico e combattente durante la Prima Guerra Mondiale, ex Ministro dell’Aeronautica dell’età fascista.

La festa locale più solenne è quella di S. Giorgio che si celebra il 23 aprile.

A PROPOSITO DI QUARTESANA... DI LORELLA BIGHI (CONSIGLIERE - PARTITO DEMOCRATICO)

Quartesana: un paese dentro il paese

Una “sfida” che potrebbe raggiungere in breve i mille abitanti. Un dato di fatto che ha visto Quartesana assieme a Cocomaro di Cona registrare un notevole incremento di popolazione. Aumento legato, non solo ad un importante e nuovo sviluppo edilizio, ma anche al recupero e alla valorizzazione di case rurali dislocate sul territorio. Tale incremento ha permesso, in pochi anni, di dar vita ad un percorso inverso rispetto ad un passato caratterizzato dall’abbandono della campagna, a favore di un insediamento abitativo rivolto ai grandi centri urbani. Ricerca, dunque, di una nuova “tranquillità” abitativa a pochi passi dalla città, fatta di verde, di tutela dell’ambiente, di vivibilità del territorio che vuole comunque beneficiare di servizi, di trasporti adeguati, di scuole, di strade, con la prospettiva di un futuro Polo Ospedaliero e della metropolitana di superficie.

Ed è proprio in questo contesto che la Circostrizione dovrà continuare ad operare garantendo, mantenendo, potenziando ed innovando il già alto livello di servizi e di infrastrutture.

VICONOVO

Totale popolazione residente	184
Femmine	95
Maschi	89
Famiglie	80
Distanza da Ferrara	13
Altitudine	4 slm

(Fonte: Ufficio Statistica - Comune di Ferrara
Dati aggiornati al 31 dicembre 2007)

La chiesa del paese è dedicata all'Assunzione di Maria SS. e fu edificata nel 1590. Dopo diversi restauri, oggi la chiesa presenta una facciata settecentesca caratterizzata da linee sobrie e gradevoli.

Sotto l'argine del Volano sorge la Villa già dei Costabili, che nel 1845 era di proprietà del Vice Console inglese in Ferrara William Mac Alister (ricco mercante scozzese che durante i 25 anni di permanenza a Viconovo seppe imporsi alla tracotanza austriaca). Non manca il ricordo di Viconovo ai suoi caduti in guerra, rappresentato da una robusta colonna e diverse lapidi poste sull'argine del Volano.

A PROPOSITO DI VICONOVO... DI GIOVANNI CROCE (CONSIGLIERE - PARTITO DEMOCRATICO)

Le frazioni di Viconovo ed Albarea sono situate nell'estrema periferia del comune di Ferrara. Risentono della mancanza di nuovi insediamenti e della lontananza dai servizi principali, ma godono in genere di pace e tranquillità. Il ritmo dei lavori tipici della campagna scandisce il passare del tempo. I due paesi hanno alcuni punti di incontro, come il Bar Rio d'Oro in via Pomposa, la palestra nell'ex Scuola Elementare di Viconovo, ma soprattutto il Circolo ACLI Viconovo che aggrega tutte le generazioni, restando un punto di ritrovo essenziale per la coesione del tessuto sociale dei due paesi.

Hanno trovato la piena approvazione della popolazione l'asfaltatura di via Ponte Rigo, via Pachenia, via Borgo Passo. C'è molta aspettativa per l'asfaltatura di via Bertolda, soprattutto per il tratto antistante la Cooperativa Ferrara Frutta. Annoso e non ancora risolto è il problema dello svincolo all'altezza del ristorante Scacciapensieri per l'ingresso in via Bertolda da via Pomposa. Desta preoccupazione il pontile sulla Fossa Masi all'altezza di via Bertolda 40. Il ripristino delle strade bianche spesso non è tempestivo, ma ancora più problematica è la manutenzione del verde pubblico, in riferimento al taglio dell'erba dai cigli delle strade e della potatura degli alberi che spesso invadono la sede stradale, riducendo la visibilità.

Occorre una certa coerenza, da parte delle autorità, nell'agevolare con il nuovo Piano Strutturale Comunale la possibilità di espansione delle aree edificabili nelle due frazioni, per consentire nuovi insediamenti a prezzi accessibili.

Il sottoscritto valuta positivamente la collaborazione con il Presidente, i Consiglieri e il personale dell'ufficio di Circoscrizione. Gli aspetti positivi realizzati in questo mandato sono caratterizzati da: asfaltature, due punti luce, il ripristino di tre panchine in piazza a Viconovo, l'acquisto di alcune attrezzature per la Palestra Vicoalba, la manutenzione di alcune strade bianche. Le realizzazioni finora disattese sono: mancata manutenzione tempestiva del verde pubblico, in riferimento al taglio dell'erba dai cigli delle strade ed alla potatura degli alberi che spesso invadono la sede stradale, riducendo la visibilità; asfaltatura di via Bertolda; i ponti di via Bertolda e via Pachenia da



ristrutturare; l'approvazione del nuovo Piano Strutturale Comunale con espansione delle aree edificabili a Viconovo; la mancanza di punti luce lungo via Massafiscaglia all'altezza della Pizzeria Luna sul Po; i pali dell'illuminazione pubblica in disfacimento; i mancati accordi dei tempi di intervento sulle strade bianche; la rotonda all'altezza del ristorante Scacciapensieri per l'ingresso in via Bertolda da via Pomposa; il nuovo ponte sul Volano (a carico della Provincia).

VILLANOVA

Totale popolazione residente	334
Femmine	169
Maschi	165
Famiglie	136
Distanza da Ferrara	17
Altitudine	4 slm

(Fonte: Ufficio Statistica - Comune di Ferrara
Dati aggiornati al 31 dicembre 2007)

Si trova ai piedi dell'argine destro del Po di Volano. Per i Ferraresi è ricordata come "l'arimmania de Villanova".

Nel paese si trova la villa dei Gandini, acquistata nel 1920 dai Colombari, al cui interno si possono ammirare interessanti decorazioni liberty.

La chiesa parrocchiale, dedicata a San Biagio, tra il 1103 ed il 1128 fu consegnata in dono dall'Arcivescovo di Ravenna al Monastero di S.

Apollinare Nuovo di Ravenna. Nonostante sia stata restaurata nel 1848 con linee settecentesche, la chiesa ha conservato il suo fianco settentrionale raffigurante un tratto di cornice romanica, chiara testimonianza della sua origine.

La festa patronale si celebra il 3 Febbraio, giorno di S. Biagio.



A PROPOSITO DI VILLANOVA... DI MICHELE FERRARESI (CONSIGLIERE - PARTITO DEMOCRATICO).

Villanova, in questi ultimi anni, ha visto una discreta crescita edilizia. A livello commerciale (negozi di moda, macelleria, alimentari, estetica) ha saputo conservare le proprie attività migliorandone la qualità con un buon riscontro. Ciò è dovuto anche al fatto che si tratta di un paese collocato sulle vie Massafiscaglia e Ponte Assa. Si spera che in tempi brevi possa incrementarsi l'attività artigianale, attualmente occupata da 4 esercizi (ben inseriti su tutto il territorio provinciale), in modo tale che aumenti anche l'occupazione locale.

Pur essendo un piccolo centro, gli abitanti si stanno impegnando affinché non diventi una "frazione dormitorio".

Il territorio è ben servito e ben conservato; qui la Circoscrizione ha saputo mantenere un continuo e costante rapporto di collaborazione con i cittadini, la scuola e le associazioni sportive.

È chiaro che ci sono ancora dei problemi da risolvere, in modo particolare legati al verde pubblico, ma sono fiducioso in quanto ritengo che a breve si risolveranno a seguito dell'approvazione del nuovo regolamento e con la messa a regime del servizio specifico.

INFORMAZIONI UTILI

FRAZIONE	MEDICI	FARMACIE	CIRCOLI RICREATIVI E ASSOCIAZIONI	SAGRE E MANIFESTAZIONI
ALBAREA				Festa S. Nicola (settembre)
BAURA	Tommaso Rossi via dell'Unione, 356 0532426166	via Raffanello, 17 0532415008	Pro Loco Baura	Festa dello Sport (giugno/luglio) Sagra S. Lorenzo (agosto)
COCOMARO DI CONA				
COCOMARO DI FOCOMORTO				
CODREA	Lina Sabbioni via Cà Bruciate, 1 053244833		Circolo ARCI	Sagra Arrostitico (maggio/giugno)
CONA	Sandro Tamisari via Comacchio, 897/A 0532259257	via Comacchio, 925/A 0532259376	Circolo Casa del Lavoratore Banda Filarmónica G. Verdi	Sagra S. Giovanni Battista (giugno)
CONTRAPÒ	Carlo Felisatti via Castalda, 11 0532764584		Passaggio a Nord Est Amici di Contrapò	Sagra S. Martino (novembre)
CORLO	Tommaso Rossi via Saletta, 4 0532426166		Circolo ARCI Circolo Culturale Corlo	Sagra dei salumi (settembre/ottobre) Torneo di calcio (giugno/luglio)
CORREGGIO				
DENORE	Viviana Nardi via Massafiscaglia, 531 0532427540 Giovanni Mangiola via Capellini, 46 0532427641		Associazione Cittadini Denoresi Circolo ARCI AVIS	Festa Madonna (gennaio) Festa S. Giovanni Battista (giugno)
MALBORGHETTO DI CORREGGIO				
PARASACCO				
QUARTESANA	Marcella Gennari via Comacchio, 1259 053264060 Saied Oveissi via Duecentola, 28 0532449402 Fortunato Grillo via Rabbiosa, 110 053244768	via Duecentola, 2/B 053244150	Circolo ARCI Circolo ACLI Comitato Fiera	Sagra Beata Vergine del Carmine (luglio) Sagra Sport (settembre - ottobre)
VICONOVO			Circolo ACLI	Festa S. Biagio (febbraio) Festa Madonna di Fatima (giugno)
VILLANOVA			Circolo ARCI	

FRAZIONE	UFFICI POSTALI / BANCHE	CARABINIERI	SCUOLE	LINEE AUTOBUS
ALBAREA				
BAURA	Ufficio Postale via Monte Oliveto, 275-277 0532415457	via Massafiscaglia, 50 0532415904	Scuola Infanzia privata 0532415034 Elementare Statale 0532415092 Media Statale 0532415037	4500
COCOMARO DI CONA			Elementare Statale 053261071	2500 5100
COCOMARO DI FOCOMORTO				900
CODREA				900
CONA	CREDIBO via Comacchio, 921 0532259394		Media Statale 053244081	2500 2000 5100
CONTRAPÒ			Scuola Infanzia privata 0532415086 Elementare Statale 0532415518	1100
CORLO				500 700 4500
CORREGGIO				4500
DENORE	CARIFE via Massafiscaglia, 579 0532427603			1100
MALBORGHETTO DI CORREGGIO				
PARASACCO				800
QUARTESANA	Ufficio Postale via Ducentola, 6/E 053244735 CARIFE via Rabbiosa, 118 053244009		Scuola Infanzia 053244192 Elementare Statale 053244060	2000 5100
VICONOVO				1100
VILLANOVA	Ufficio Postale via Ponte Assa, 132 0532427489	via Raspi, 3 0532428701	Elementare Statale 0532427748	1100

(Fonte: Circoscrizione Zona Nord Est. Dati aggiornati al 30 settembre 2008)

COORDINAMENTO

Rocco Sorrentino (Presidente Circoscrizione Zona Nord Est)

RESPONSABILE UNICO DEL PROCEDIMENTO

Rita Tartari (Responsabile U.O. Decentramento e Relazioni con i cittadini)

PROGETTAZIONE, COORDINAMENTO EDITING E REDAZIONE

Cinzia Graps (U.O. Decentramento e Relazioni con i cittadini - Ufficio Decentramento)

RACCOLTA DATI E PREDISPOSIZIONE BOZZA

Simonetta Agnese (Capo Ufficio Circoscrizione Zona Nord Est)

SUPPORTO ALLA REDAZIONE

Clara Cannella (Volontaria SCV Ufficio Decentramento)

Adriana Farruggia (Volontaria SCV Ufficio Decentramento)

Erika Fregnani (Volontaria SCV Circoscrizione Zona Nord Est)

Gaetano Panaino (Volontario SCV Ufficio Decentramento)

Anna Trombini (Volontaria SCV Ufficio Decentramento)

Si ringraziano i Consiglieri per il prezioso contributo apportato ed il personale della Circoscrizione Zona Nord Est per la collaborazione.

Si ringrazia il personale del Centro Stampa del Comune di Ferrara.

Si ringraziano gli assessori, i dirigenti, i funzionari, i dipendenti del Comune di Ferrara, i cittadini, le associazioni del territorio, gli enti, le istituzioni e le aziende, che, a vario titolo, hanno reso possibile la realizzazione del Bilancio di Mandato 2004/2009 della Circoscrizione Zona Nord Est.

In copertina: foto archivio Circoscrizione Zona Nord Est.

Da sinistra *Giochi Sportivi Interscolastici, Bicicletтата non competitiva, Gara delle minestre, Po di Volano, Passaggio a Nord Est.*

Chiuso in Stamperia il 31 dicembre 2008.

